Diario di una Cagna

Diario di una Cagna

Grazia La Padula

—

Céline Tran

Traduzione di Valentina Maini

OBLOMOV

OBLOMOV EDIZIONI
Progetto editoriale di Igort

Collana CRUMB

Redazione: Orsola Mattioli
Adattamento editoriale: Dimitri Moretti
Illustrazione di copertina: Grazia La Padula
Coordinamento: Paola Sala

DIARIO DI UNA CAGNA
Numero di catalogo 0157
Titolo originale: *Itinéraire d'une garce*
© 2022, Éditions Glénat. All rights reserved
Tous droits de reproduction, de traduction et adaptation réservés pour tous pays
© per l'edizione italiana Oblomov Edizioni-La Nave di Teseo 2023

Oblomov Edizioni
Sede legale: via Stefano Jacini, 6 – 40122 Milano
Redazione: Strada Maggiore, 28 – 40125 Bologna
ufficiostampa@oblomovedizioni.com

www.oblomovedizioni.com fb oblomov edizioni

Finito di stampare nel mese di ottobre 2023 presso la Tipografia Negri di Bologna su carta Book Extra 2

“Cagna”

Donna di facili costumi, ragazza facile, sgualdrina, troietta...
Sono tanti i termini per indicare una donna che adotta un comportamento o una sessualità considerati non conformi alla norma. Ma siamo sicuri che soddisfare i criteri morali dettati dalla società sia il modo migliore di vivere una sessualità felice? L’obiettivo di questi principi è davvero il raggiungimento di una qualche forma di soddisfazione? O non è invece un tentativo di inquadrare, disciplinare, rassicurare?

Nel mio mestiere di coach, ricevo regolarmente persone di ogni età, uomini, donne, eterosessuali, omosessuali, single o in coppia, ecc., che si pongono svariati interrogativi.
“Sono normale?”, “È sbagliato sentire questa voglia visto che non provo più nessun desiderio per il/la mio/a compagno/a?”, “Posso davvero esprimergli/le i miei bisogni?”... È abbastanza sorprendente constatare fino a che punto degli esseri umani, che hanno sviluppato una complicità e costruito una parte della loro vita insieme, possano rinchiudersi in una simile bolla di mutismo. La ragione più spesso invocata: “Non voglio fargli/le del male”. Dietro questa paura di ferire se ne nasconde molto spesso un’altra, più profonda: quella del rifiuto.

Chi sono io, di fronte al giudizio della persona che amo? Sono ancora desiderabile? Merito ancora di essere amato? E se non fosse più così? Chi sono io senza l’altro? E come posso riuscire allora a definire la mia sessualità?

Che essere sessuale sono, io?

Questa domanda meriterebbe di essere posta durante tutto il corso della nostra vita. Perché la sessualità è un movimento. Danza insieme al nostro corpo, gioca con le nostre emozioni, mette in discussione la nostra parte mentale, ispirata dalla qualità della nostra educazione, della nostra cultura, ritmata dalle nostre esperienze. Ma siamo sempre noi a plasmarla. Fino a che punto voi scegliete la vostra? Fino a che punto fate in modo di condividerla pienamente con i/l vostro/vostri partner(s)?

Diario di una cagna è il racconto di un percorso simile a moltissimi altri. È solo un esempio che non vuole diventare un punto di riferimento per nessuno. Detto in altre parole, questa storia non ha come intenzione incitare a chissà che, ma è solo un invito a porsi domande e a esplorare. E ve lo dico già adesso, questa storia non è finita. Il suo obiettivo non è arrivare a una conclusione, ma descrivere una gestazione. Sta a voi decidere se farla vostra, amarla, giudicarla. Non importa.

Dopotutto, non siete forse voi l’unica cosa che conta?
Qualunque sia il vostro sesso, come volete goderne?
Fino a che punto volete prendervene cura o distaccarvene?
Che senso attribuite alla vostra sessualità? La rassegnazione, il piacere, l’amore?
Il non-senso?

Siete liberi :-)

Céline Tran

Céline Tran è coach specializzata in disturbi della sessualità, blogger, scrittrice.
Anni fa, è stata la porno-attrice francese più nota al mondo, sotto lo pseudonimo di Katsuni

CAPITOLO 1
SVEGLIARSI

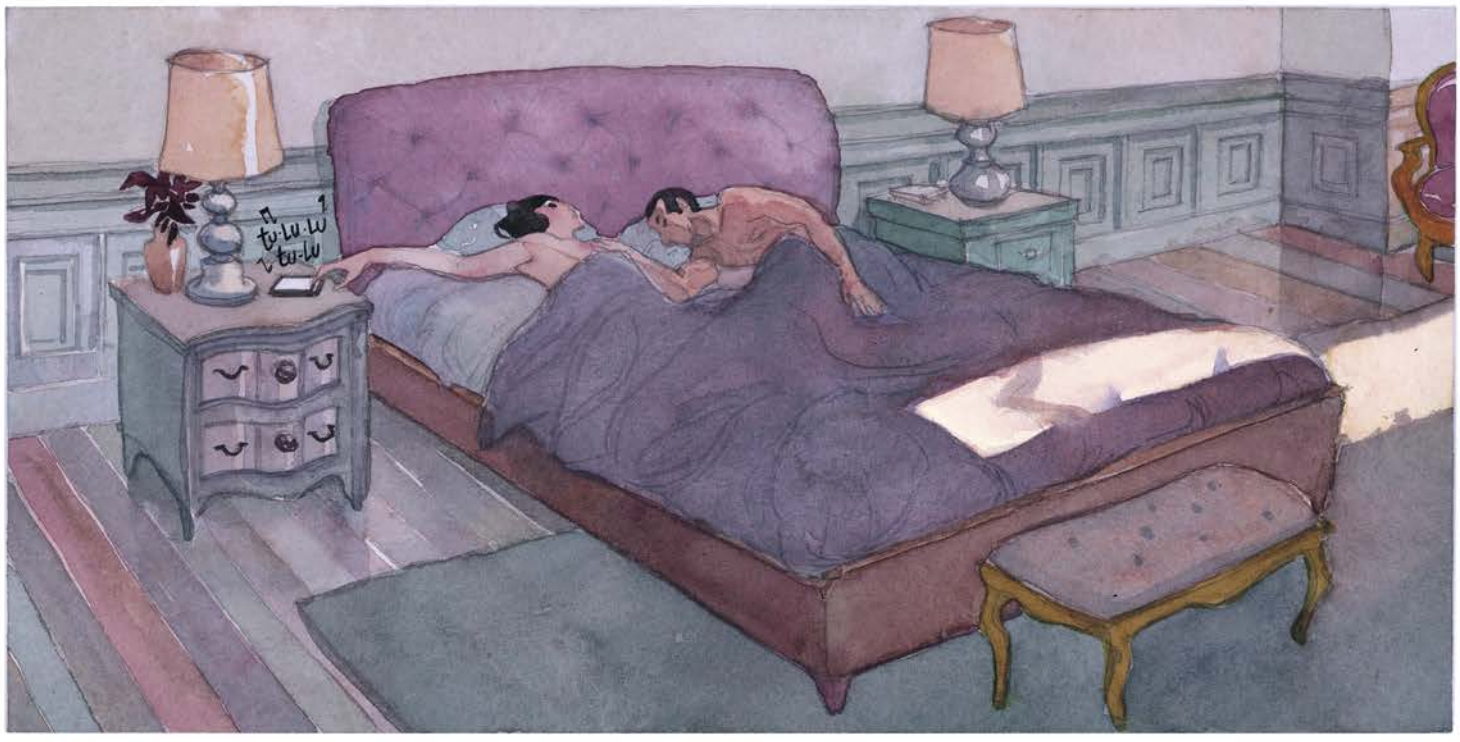
tu·lu·lu
tu·lu·lu

BUONGIORNO, TESORO.

VRRR
VRRR

PFFF... INTERVISTA SPOSTATA DI NUOVO. E PROPRIO IN PAUSA PRANZO!
CHE NOIA, QUESTE INFLUENCER...
AH SÌ? OGGI CHI INTERVISTI?

UNA "STAR" DEI SOCIAL.
COM'È CHE SI DICE? MODELLA INSTAGRAM?
MA TU NON SEI NEMMENO SU INSTA!

SU "INSTA"? BAH, NO...

... PROPRIO PER QUESTO MI FANNO INCONTRARE LE INFLUENCER.
PARE CHE DIA UN TOCCO "TUTTO MIO".

AH, NON PARLIAMO MICA DI VERE STAR COME SEAN CONNERY...

È SEMPRE NEI TUOI PENSIERI!
- TCHAP -
MAH... ALLA FINE ORA MI TOCCA SORBIRMI QUESTA SMORFIOSA DI BELINDA BELLA.
WOAH. È ROBA FORTE, COMUNQUE, TESORO. DOVRESTI ESSERE GENTILE CON LEI.
A VOLTE, MI SEMBRA DI SENTIR PARLARE TUA FIGLIA.
AH, BEH, QUANDO PARLI DEL LUPO...
VRRR
MANON VIENE A PASSARE UN PO' DI GIORNI A CASA.
MI RICHIAMA TRA QUALCHE MINUTO PER DIRMI QUANDO ARRIVA.
COSA? NON VA PIÙ A LONDRA CON FRED PER LO STAGE?
È SUCCESSO QUALCOSA?
E PERCHÉ A ME NON DICE MAI NIENTE?
PERCHÉ SONO UN PAPÀ SUPER COOL.
E PERCHÉ IO... IO SONO SU INSTA!
AH AH, CHE STUPIDO!

VRRR
VRRR
VRRR
QUESTA VOLTA DEVO SAPERE TUTTO...
Manon
1 appel manq
HA APPENA CHIAMATO!
RICEVUTO OGGI ALLE ORE 1 E 15...
CIAO PAPI, PER FAVORE NON DIRE NIENTE ALLA MAMMA...

... HO MOLLATO FRED. LA CONOSCI, DARÀ DI MATTO.
DICIAMO CHE VENGO A CASA A RIPOSARMI UN PO', OK?
ARRIVO SABATO PER PRANZO! BACI!
RICEVUTO IERI ALLE ORE 14.05...
GENTILE SIGNORE...
... HO IL PIACERE DI CONFERMARLE LA PRENOTAZIONE DELLA SUA SOLITA SUITE DOMANI VENERDÌ A PARTIRE DALLE 19.
COME DA LEI RICHIESTO: SUITE MARQUISE CON VISTA GIARDINO...
... FRAGOLE E CHAMPAGNE PER LA SIGNORA.
VI AUGURO UNA DELIZIOSA SERATA...
MESSAGGIO ARCHIVIATO. NESSUN NUOVO MESSAGGIO.

ALLORA, HA CHIAMATO MANON?
HA LASCIATO FRED. E... ARRIVA SABATO.
AHIA... DAI, NON RIMANERCI MALE. CHI L'HA DETTO CHE UNA COPPIA È FATTA PER DURARE?
LA NUOVA GENERAZIONE È COSÌ.
AH, A PROPOSITO, DOMANI SERA PARTO DIRETTO DAL LAVORO.
SAI COM'È, I PRIMI VENERDÌ DEL MESE...
... CON GLI SCIOPERI, MI TOCCHERÀ PARTIRE PRIMA.
BON, SCAPPO, TESORO. STASERA PUNTATA 6!

BATTAGLIA

Ormai ho una guerra nelle viscere.

Mi fidavo di te. Perché ci hai rovinato? Sei il mio uomo,
il pezzo forte del mio equilibrio e delle sue piccole gioie. Oggi,
non lo so più. Chi sei davvero?

Riesco a malapena a sostenere il tuo sguardo. È davvero assurdo, sono io che mi vergogno.
Ma di cosa sarei colpevole? Continui a sorridere come se niente fosse, con quella tenerezza
che ha sempre definito il tuo sguardo. È insopportabile.

Menti e intanto mi abbracci. Mi lasci per andare
da un'altra, la baci, la penetri, godi con lei. E nel mentre, io mi addormento
in pace nel nostro letto. Sei un altro... eppure, ritorni.

Accoccolato a me, sembri così tranquillo. Sì, dormi bene al mio fianco.
E tutte le mattine mi baci la mano. Così delicatamente...
È il tuo modo di ringraziarmi perché non mi accorgo di nulla?

Quante volte sei venuto da me dopo averci scopato?
Fai l'amore con lei?
Non so cosa sia peggio.

Quante volte ancora hai intenzione di andartene per godere insieme a lei?
... Dentro di lei?
... Ce ne sono altre?
... Quante sono?
... Posso ancora amarti?

... Hai rovinato tutto.

CERTO CHE MI SENTO SOLA.

SU CHI POSSO CONTARE?

È DURA, SA.

QUESTA PRESSIONE CONTINUA...

PERCHÉ NON MI DESIDERANO SOLO GLI UOMINI...

... MA ANCHE LE DONNE.

IN EFFETTI TUTTI VOGLIONO VENIRE A LETTO CON ME, È ESTENUANTE...

È PERCHÉ SONO BELLA?

PERCHÉ SONO RICCA?

PERCHÉ SONO UNA TOP INFLUENCER?

AH AH. ALLA FINE, ME NE FREGO, ADORO LA MIA VITA.

MA CONFESSO CHE ADORO ANCHE GLI UOMINI PIÙ GRANDI DI ME.

INSOMMA, DICIAMO CHE TUTTI IN UN CERTO SENSO LA VORREBBERO...

... MORTA!

EHM... NON HO CAPITO...

HMM... PARLARE DI SODOMIA SENZA SCIOCCARE LA CASALINGA...
"ESPLORATE LA VOSTRA POTENZA FEMMINILE CON L'ULTRA PLUG ANALE"...
MMM, CI STA...

LO VEDO OVUNQUE...

QUASI DIMENTICAVO! HO BISOGNO CHE MI TESTI QUESTO...

... PER IL MIO SONDAGGIO SULL'ORGASMO. CONTO SU DI TE. CI VEDIAMO A YOGA!

Siate fedeli a voi stesse
Guardatevi ATTORNO!

Siate fedeli a voi stesse
Guardatevi ATTORNO!
VRRR VRRR

OH, NO!
AGENDA
RDV tra
15 mn
7:02
VRRR VRRR

HMM... MI SEMBRA UN PO' SECCA...

MA NIENTE PANICO, È NORMALE...

LA MENOPAUSA È ARRIVATA, DOVEVA SUCCEDERE!

TRANQUILLA. A UNA CERTA ETÀ NON SI PUÒ FARE GRANCHÉ!
UN PO' DI GEL IDRATANTE E TUTTO ANDRÀ BENE...
HA ANCORA RAPPORTI?

CLAC CLAC

CHE SFIGA!

LASCI CHE LA AIUTI.
CLAC CLAC

AH, SIGNOR VERMITON, GRAZIE.
OH, DI NULLA, SIGNORA ELISE.
PERÒ NON CAMBI LA CHIAVE, MA LA SERRATURA EH!
HA FATTO IL SUO TEMPO!

ELIIISE! HO VISTO LE RIPRESE. ADOOOORO IL TUO PERSONAGGIO DI GIORNALISTA MAMMINA-UN-PO'-IMBRANATA!
DIVERTENTISSIMO.
IL TUO CINISMO È UN CONCEPT FATTO E FINITO!
LA RUBRICA È TUA!

ALLORA, CARA, COSA STAI FACENDO?
A PROPOSITO, HO ORDINATO THAI...
METTITI UN MAGLIONE, MI FAI VENIRE FREDDO!

E PROMETTE DI AMARLO FEDELMENTE NELLA BUONA SORTE COME NELLE AVVERSITÀ? DI ESSERE FEDELE E DI NON MENTIRGLI MAI?
BAH, QUINDI ADESSO SEI DIVENTATA EMOTIVA, CARA?

MA NO, MI SENTO SOLO PIÙ... SENSIBILE DA UN PO' DI TEMPO.

NON DIRMI CHE SEI INCINTA!

NON È PIÙ POSSIBILE ORMAI, NO?
MA SÌ, IN REALTÀ...!

BAH, NON SEI GIÀ IN MENOPAUSA, O UNA ROBA DEL GENERE?
PENSI CHE SIA GIÀ ANDATA IN MENOPAUSA?

BAH, CHE NE SO IO, NON È VERSO I 50 ANNI DI SOLITO?

MA NON METTERE SU IL BRONCIO, MIA CARA. SEI PERFETTA.
ANCHE CON LA TUA PANCETTA E LE TUE MANIGLIE DELL'AMORE.

SENTI, BASTA!
NON POSSIAMO ANDARE AVANTI COSÌ!
NON NE POSSO PIÙ DI QUESTA SERIE DI MERDA!
È PIENA DI ANACRONISMI.
IL MATRIMONIO NON ERA UNA QUESTIONE D'AMORE ALL'EPOCA.
... È INSOPPORTABILE.
NON HA SENSO...
MA CHISSENEFREGA, È UN MOMENTO SOLO PER NOI!
NON DIRESTI LO STESSO SE CI FOSSE SEAN CONNERY!
DAI... VOGLIO SAPERE SE LA MOGLIE SOPRAVVIVE OPPURE NO.
... PERCHÉ È ANCHE POSSIBILE CHE SCHIATTI, AH AH!

OSSESSIONE

A chi pensi quando facciamo l'amore?

È il ricordo del suo sapore a eccitarti?

Dopotutto è da parecchio che non mescoliamo più i nostri corpi.
Nemmeno ricordo l'ultima volta che ho goduto... È colpa mia?

Quante volte mi hai detto di aver "finito" senza che io sentissi umidità tra le cosce?
Si accusano le donne di fingere, ma tu mi sembri il peggiore di tutti.

Non sei mai davvero insieme a me. Non mi assaggi i seni, non mi divori la bocca,
non mi frughi nel sesso. Nemmeno respiri con me... Non ti sento, ti ammosci.
È perché grida di sentirti forte che la preferisci a me?

Cos'è che cerchi?
Nuovi corpi, nuovi sguardi, parole adulatrici?
Un modo per ringalluzzire la tua virilità, quindi? La vuoi più giovane, più magra, più zoccola? Scommetto che lei non ne ha di cicatrici sul grembo. Il mio è affaticato per aver portato nostra figlia. Non pensavo che un giorno me ne sarei dispiaciuta.

Ti odio perché ancora ti amo.
Che cosa resta di me?

CAPITOLO 2
GRIDARE

RRRHffffhRRRRHfffh...
AAAH, HO UN FATTO UN SOGNO SUPER STRANO, MA BELLO!

CIAO TU.
TE LO DICO CON AMORE, MA HAI PROPRIO UNA BRUTTA CERA STAMATTINA, CARA.
E se anche voi mordeste la mela?
E se anche vo mordeste la mela?
HAI UN MUSO LUNGO...
SICURA CHE È TUTTO OK, ELISE?
HOTEL GEORGE
FAI UNA LEZIONE PROVA DI YOGA LA PROSSIMA SETTIMANA, DOPO CI ANDIAMO TUTTE A PRENDERE UNA COSA DA BERE...
TI FARÀ BENE!
... NON SEI RIUSCITA A DARMI UN FIGLIO, E OGGI NON PUOI PIÙ PARTORIRE! SEI INDEGNA DI ME, DONNA!
AH AH, I BEI VECCHI TEMPI!

CARO?...
PENSAVO FOSSI ALL'HOTEL, STASERA?...
SIGNORA PINIATRE!!... MA...
PERCHÉ FARE ALL'HOTEL QUELLO CHE SI PUÒ FARE QUI?
MI PRESTI LA SUA LINGUA, ELISE. VENGA QUI A LECCARMI...

ADORO FARMI SCOPARE DA UOMINI MATURI. HANNO COSÌ TANTA FAME DI CARNE FRESCA! COME BIASIMARLI? AH AH!
E IO ADORO TUTTO QUELLO CHE HA VOGLIA DI FARSI SCOPARE...
OGNI NOTTE È SEMPRE PEGGIO...
RRRHfffhRRRHfffh...
OGNI GIORNO È UNA BUGIA.
ERRORE
LA SUPPLICO! NON MI ABBANDONI!

FORZA, CANE A TESTA IN GIÙÙÙÙ.
RESISTIAMO... CI FA BEEEEENE.
E ADESSO ABBANDONATEVI ALLA GRATITUDINE... NA-MA-STE...
BELLO, NO?
LO YOGA MI CALMA!
NON SAPREI, PER ME È IL CONTRARIO INVECE...
MI INNERVOSISCE...
YogaVision
BOXING CLUB
BOXING CLUB
STRESSÉE? VENEZ TAPER!

SENSO

In fin dei conti, sapere cosa fai con lei che importanza ha?
Mi menti, ecco tutto. Forse dovrebbe bastarmi,
eppure questa parte che mi sfugge mi fa uscire di testa.

Chi è quella donna?
Una tua collega, una stagista, una tua paziente? Una tizia incontrata durante uno dei tuoi viaggi? Una puttana? ... Davvero? Saresti disposto anche a pagare per tradirmi meglio?
Devo riconoscere che sarebbe allo stesso tempo più schifoso e più pulito. Una zoccola professionista che non parlerà mai. Comodo.

Voglio sapere chi hai scelto per soddisfarti. Voglio sapere chi è lei, che cosa fate. Come la guardi, come la accarezzi, se restate abbracciati dopo il sesso, o se te ne vai subito, con aria soddisfatta.

Voglio sapere che nomignoli le dai. Ti dice che ti ama?
Le parli di me, di noi? Chi sono io per lei?
Una figura ingombrante che riponi nell'armadio insieme alla tua fede? La moglie con cui "Sai, è complicato, non è più come prima."? O sono forse una rivale?
Sarebbe quasi gratificante...

Voglio coglierti in flagrante, che mi spieghi, ancora tutto zuppo del suo sudore e con il cazzo bello dritto, questa scelta che hai fatto per lei. Contro di noi.
Forse, completamente nudo, riuscirai a essere onesto.

Voglio che lei mi veda. Che sappia quanto sono reale.

Tutto bene, cara? 19.27
Ti aspetto per il nostro giovedì sushi. 19.27
SONO CON MARLÈNE. CI BEVIAMO UNA COSA PRIMA DI TORNARE A CASA. NON MI ASPETTARE! :-)
TI AMO, SAI.

6.50
TU-LU-LU
TU-LU-LU
RIPOSATO BENE, DORMIGLIONA?
OH, UNA SERATA TRANQUILLA TI FARÀ BENE.
NON POSSO TRATTENERMI TROPPO, STAMATTINA. GIORNATA IMPEGNATIVA.

TI MANDO UN SMS APPENA ARRIVO ALL'HOTEL...
BUONA GIORNATA. TORNO PER PRANZARE CON LA PICCOLA.
HEY, NON FARE QUELLA FACCIA, MICA VADO IN GUERRA.
È SOLO UN SEMINARIO!
EHILÀ! BUONGIORNO SIGNORA PINIATRE!

"È SOLO UN SEMINARIO!"
HOTEL GEORGE VI ★★★★
"COME DA LEI RICHIESTO: SUITE MARQUISE CON VISTA GIARDINO..."

Suite Marquise

BLA BLA BLA
BLA BLA BLA
NON È UNA, SONO DUE...
SEI LA MIGLIORE!
DIVERTITI CON LUI.
CREDO DI CAPIRE PERCHÉ...
... SEI LA SUA PREFERITA!
BYE!

PRONTO, AMORE?
TI ASPETTO, VIENI QUI
TRA LE MIE COSCE.

HMM...
SO CHE TI STAI
GIÀ ECCITANDO
PER ME.

PARALISI

Sono una vigliacca? Non sono riuscita a...

Non so che cos'è che mi distrugge di più. Il fatto di sapere che sono due donne, e che, senza dubbio, sono due puttane? O rendermi conto che lei, quella a cui sono passata accanto, indossa il mio stesso profumo?

LEI è bella. Non ho bisogno di vedere il suo viso per saperlo. Ammetto che questa cagnetta risplende ad ogni passo. Gambe affusolate, chioma fluttuante, portamento da diva.
Lei non è me.

Questo suo dono è il mio smarrimento.

Una parte di me avrebbe voluto essere delusa, dirsi che era solo un capriccio pulsionale, salutare. Insignificante. Un'altra parte avrebbe preferito provare disgusto nello scoprire un'amante volgare. Sarebbe stato molto più facile. Mi avrebbe permesso di disprezzarti una volta per tutte. Avrei trovato la forza di lasciarti.

Ma lei è sublime. Chi potrebbe mai resisterle?
Se fossi stata un uomo, avrei senza dubbio pregato per avere un'amante come lei.
Mentre l'altra sembra più che altro la caricatura di una donnetta.
La immagino biondina, vita sottile, giocherellona, spensierata.
È il suo accento russo a farti impazzire?

Sono disarmata, piccola, brutta, impotente.
Andata a male?
Forse dopotutto hai ragione.
Le cagne hanno avuto la meglio.

CAPITOLO 3
MOLLARE

Buona notte, cara.
Torno per pranzo. Manon mi ha chiamato. Dovremmo arrivare nello stesso momento.

CERCO DI RICORDARMI L'ULTIMA VOLTA CHE MI HAI BACIATA.
INTENDO UN VERO BACIO.

RICORDO COME MI GUARDAVI ALL'INIZIO, MI SENTIVO BELLA.

È STATO QUELL'AMORE A DARMI LE ALI PER PORTARE IN GREMBO NOSTRA FIGLIA.

RICORDI COME STAVAMO BENE, ALL'INIZIO?

È VERO, HO PERSO UN PO' DI PASSIONE DOPO LA GRAVIDANZA.

ABBIAMO COSTRUITO UN NIDO CON LE SUE ABITUDINI.

CREDEVO CHE L'AMORE FOSSE QUESTO. SOLO... STARE BENE IN DUE.

CHE STUPIDA.

MA CREDEVO CHE...
MI FACCIA CAPIRE, MICA PENSERÀ DI ESSERE UN'ECCEZIONE?!
DRIIIIIINNNNNNN
TEMPO SCADUTO!! È TROPPO TARDI PER SUA MOGLIE, LEI È LIBERO!!
DRRIIIIII
DA QUANTO ASPETTO QUESTO MOMENTO!!
NOOOOO!!

DRIIIINNN
DRIIII-INNN
BUONGIORNO, MAMI!
PAPÀ STA PARCHEGGIANDO L'AUTO, ADESSO ARRIVA!
... BAH, MAMI, HAI I POSTUMI DELLA SBORNIA? CONFESSA!
HAI APPROFITTATO DEL SEMINARIO DI PAPÀ PER FAR FESTA!

MANON, RACCONTA A TUA MADRE QUELLO CHE MI HAI DETTO AL TELEFONO L'ALTRO IERI.
NON CI CREDERAI MAI.
NON SO DA CHI ABBIA PRESO, QUESTA RAGAZZA!
SÌ, BEH... HO ESAUDITO UNO DEI MIEI DESIDERI.
CONFESSO CHE È STATO UN PO' UN COLPO DI TESTA...
MI SONO LANCIATA CON IL PARACADUTE!
E TU LO SAPEVI?
E L'HAI LASCIATA FARE?!
SENTI, SE NON LO FA ALLA SUA ETÀ...!
E POI HA RAGIONE, È BELLO RIMANERE GAMBE ALL'ARIA AHAH!
MI PRENDETE IN GIRO, VOI DUE?

NO, MA ROBE DA MATTI. NON HO PIÙ 12 ANNI!
E COMUNQUE ERO SICURA CHE AVRESTI INIZIATO A ROMPERE!
OVVIO CHE L'HO DETTO A PAPÀ E NON A TE!
ROVINI SEMPRE TUTTO!
AH, DIMENTICAVO...
MI SONO LANCIATA CON IL PARACADUTE PER FESTEGGIARE CHE HO ROTTO CON FRED.
EVITIAMO SPIEGAZIONI!
NON È STATA UNA GRAN FURBATA. ERA COSÌ CONTENTA...
E POI ORMAI È FATTA! È VIVA, VA TUTTO BENE.
VADO A PARLARLE.

... NON È COLPA SUA...
... E POI NON STA TROPPO BENE ULTIMAMENTE...
MI SA CHE È LA MENOPAUSA...
COSA FAI?
ESCO A PRENDERE UN PO' D'ARIA...
ANZI GUARDA, TORNO A YOGA.
PARE CHE FACCIA BENE AI NERVI...
SLAM
HO APPENA AVUTO UN'IDEA.

Yoga Vision

BOXING CLUB

POSSO AIUTARLA?
POTREBBE ISCRIVERMI AL PROSSIMO CORSO, PER FAVORE?

ALLORA FACCIA IN FRETTA, È "ALLENAMENTO SPECIALE BOXE".
HA UN PAIO DI GUANTI?

HO I MIEI PUGNI.

FRUSTRAZIONE

C'è qualcosa che non mi dà tregua.
Come un peso nella pancia, un grido che non esce.

Devo continuare a stare zitta per preservare l'armonia familiare? Ma sono io ad essere umiliata, quindi perché dovrei contenermi? Tu continui a dormire sereno.
Mentre le mie notti sono una carneficina.

Non è giusto.

Che cosa rende una madre esemplare? Una sposa degna? Non sono più niente di tutto questo. Allora mi guardo allo specchio, non ci trovo il riflesso di un'amante. Lo sono stata solo in passato? Sono una compagna-coinquilina, una collega discreta, una figura che passa.
Continuo a ripetere che non ti riconosco, ma non saprei dire nemmeno chi sono io.
So solo quello che sento, qui, ora. Ed è un vero e proprio bordello...

Si dice "essere vittima di insulti" o "di botte". Non di infedeltà.
Non penso che la condivisione del piacere sia un crimine. Ma il dolore esiste, è reale. Non è questo uno dei "migliori" modi di tradire? Ma se non sono una vittima, allora cosa sono?
Dato che non faccio niente, mi rendo complice. Continuerò a piangermi addosso?
O alla fine avrò le "palle" per essere una donna?

Tutto il mio piccolo microcosmo domestico è saltato.
Merda, fa male. L'amavo, la mia routine così rassicurante... L'insegnante di boxe dice che fa bene sentire dolore. È il prezzo da pagare per uscire dal proprio carapace di grasso e dalla propria indolente comodità.

"Sentire dolore, dice lui, è segno che sei viva."

PER ESSERE LA PRIMA VOLTA, SEI STATA BRAVA.
E RICORDATI: NON DEVI SOLO INCASSARE, MA ANCHE CONTRATTACCARE!

MIO DIO!
SCU... SCUSI!!
OH, CAZZO,
CHE VERGOGNA!

ALLORA? È ANDATA BENE, CARA?
ARRIVO, FACCIO UNA DOCCIA.
VIENI, CI SPARIAMO UN HORROR IN FAMIGLIA.
HAI LE GUANCE TUTTE ROSSE!
È COSÌ FATICOSO, LO YOGA?
BEH... SI SUDA UN PO'...
HO UN'IDEA MIGLIORE... DOMANI TI PORTO IN UN POSTO.

PER LA CURA È OBBLIGATORIO STARE NUDI.
OVVIAMENTE VI FORNIAMO DEGLI ASCIUGAMANI.
AH!
MAMI, NON FARE QUELLA FACCIA!
MI HAI MESSO AL MONDO, SEI LA PRIMA AD AVERMI VISTA NUDA.
E NON PREOCCUPARTI, CON IL VAPORE...
... DENTRO NON SI VEDE QUASI NULLA.
QUI, SI PUÒ ESSERE GIOVANI, VECCHIE, MAGRE, GRASSE...
CHISSENEFREGA.
E NESSUN MASCHIO CHE CI ROMPE LE PALLE, AH AH!
FACCIO FATICA A RESPIRARE... DEVO USCIRE.
MAMMA... GUARDAMI...
INSPIRA E ESPIRA LENTAMENTE...
RALLENTA... DEVI SOLO RALLENTARE...

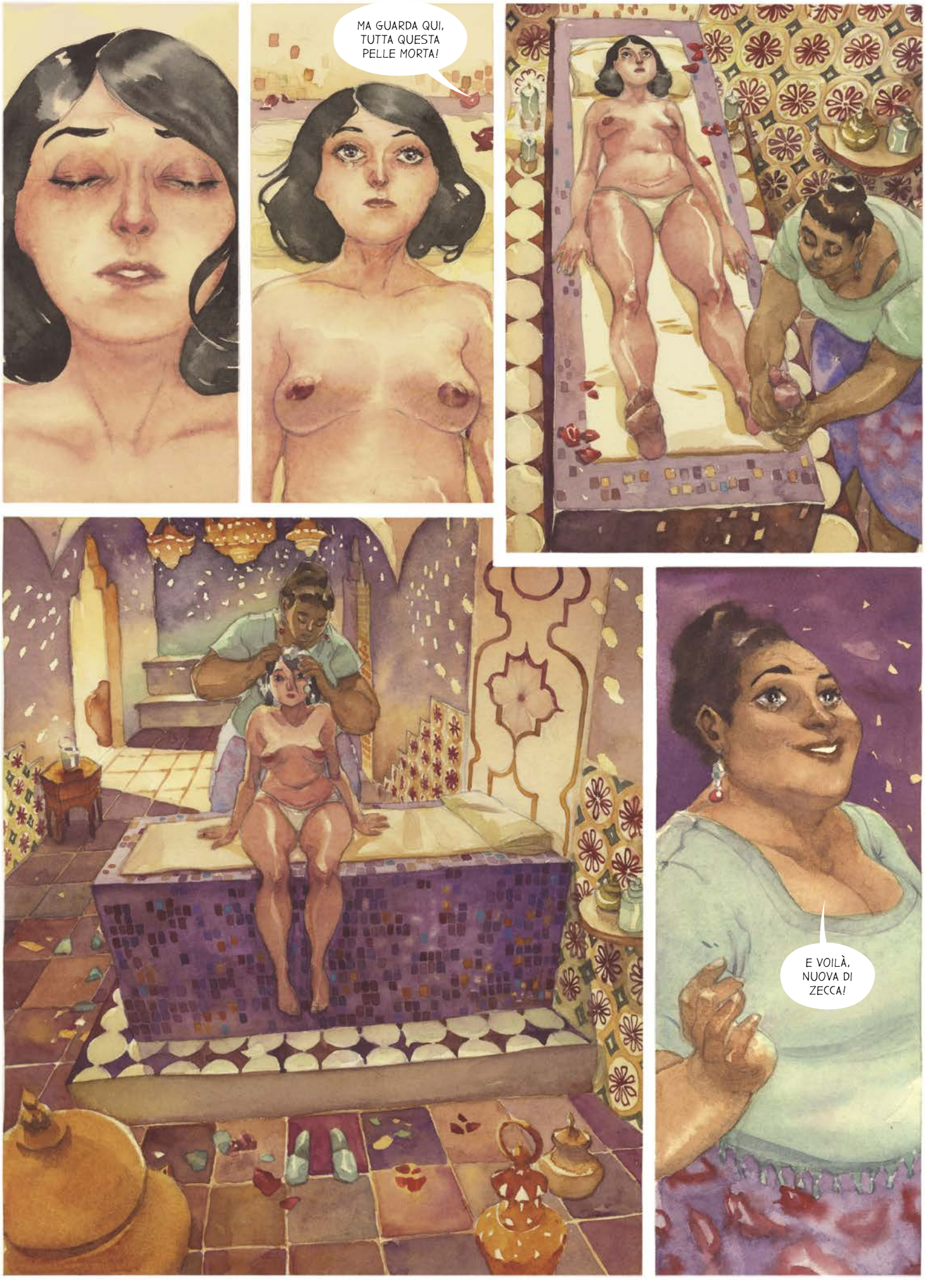
MA GUARDA QUI, TUTTA QUESTA PELLE MORTA!
E VOILÀ, NUOVA DI ZECCA!

ELISE?

GRAZIE, TESORO...

POTRAI RINGRAZIARMI ESATTAMENTE TRA...
... UN'ORA E UN QUARTO!

COSA?

UNA GIORNATA ALLA SPA NON È COMPLETA SENZA UN BEL MASSAGGIO!

GODITELA, MAMMA. IO TENGO D'OCCHIO I PASTICCINI.

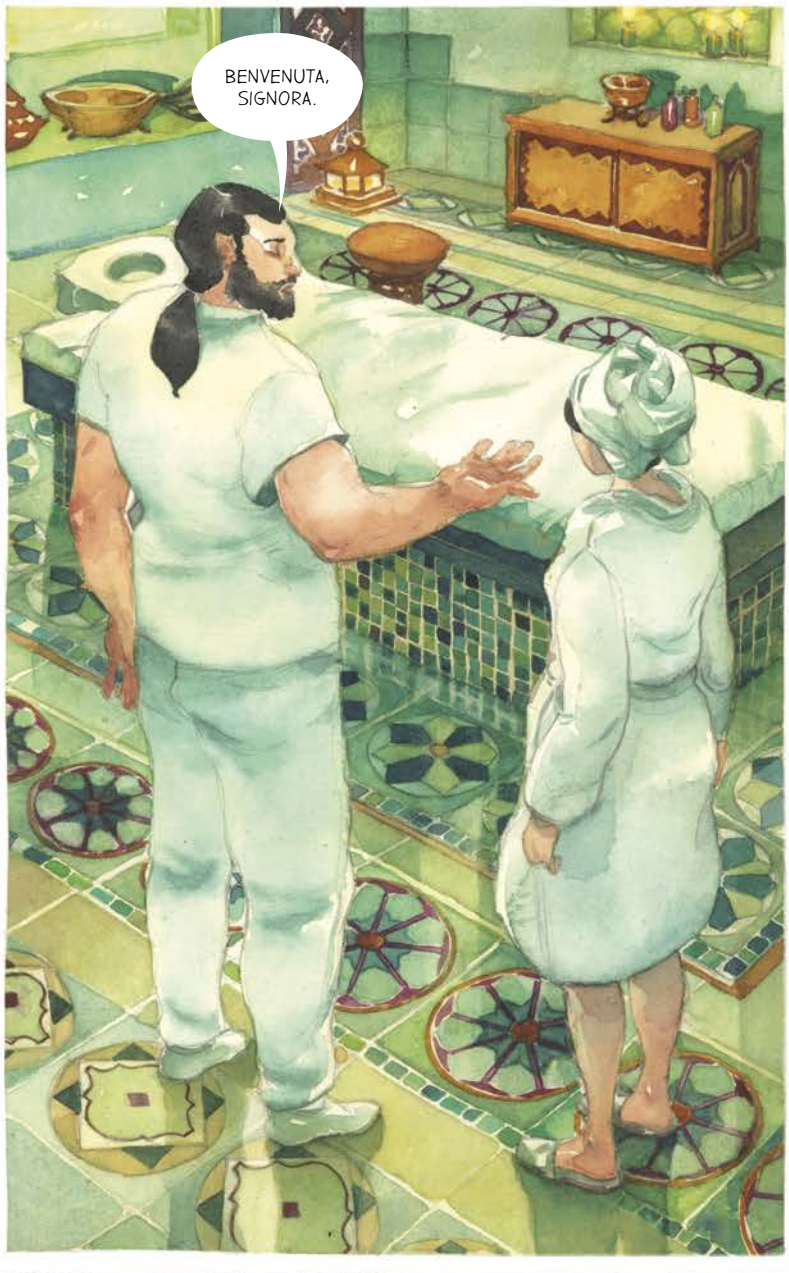
BENVENUTA, SIGNORA.

IO... NON L'HO MAI FATTO...
INSOMMA, NON SONO ABITUATA...

SI SDRAI PURE A PANCIA IN GIÙ.
DESIDERA DELLE MUTANDINE USA E GETTA?

GETTARLE DOVE? AH! SÌ?

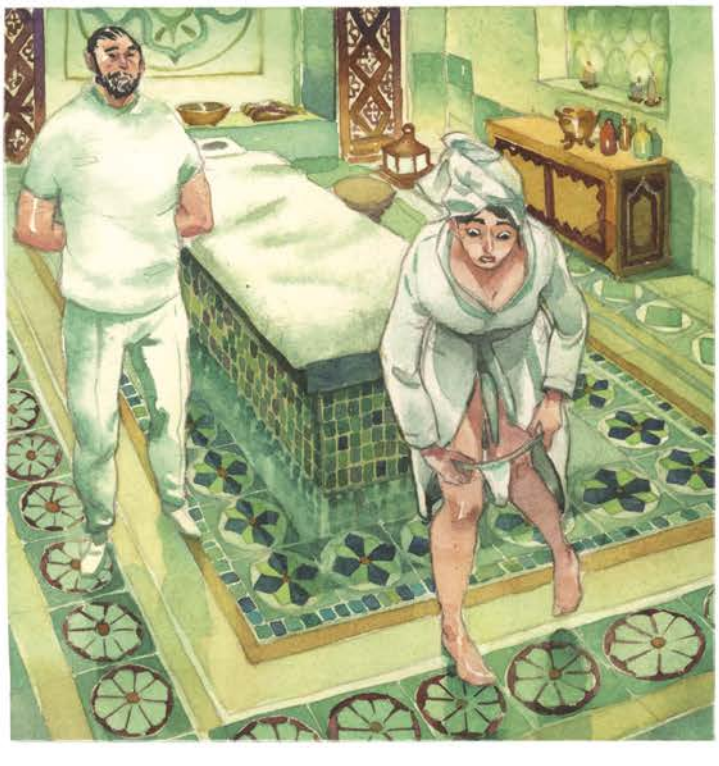

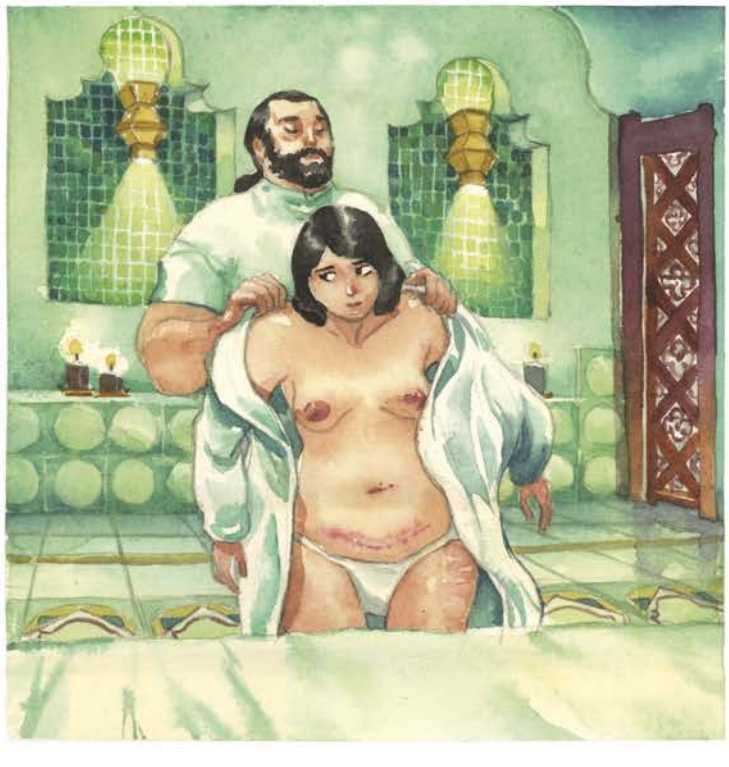

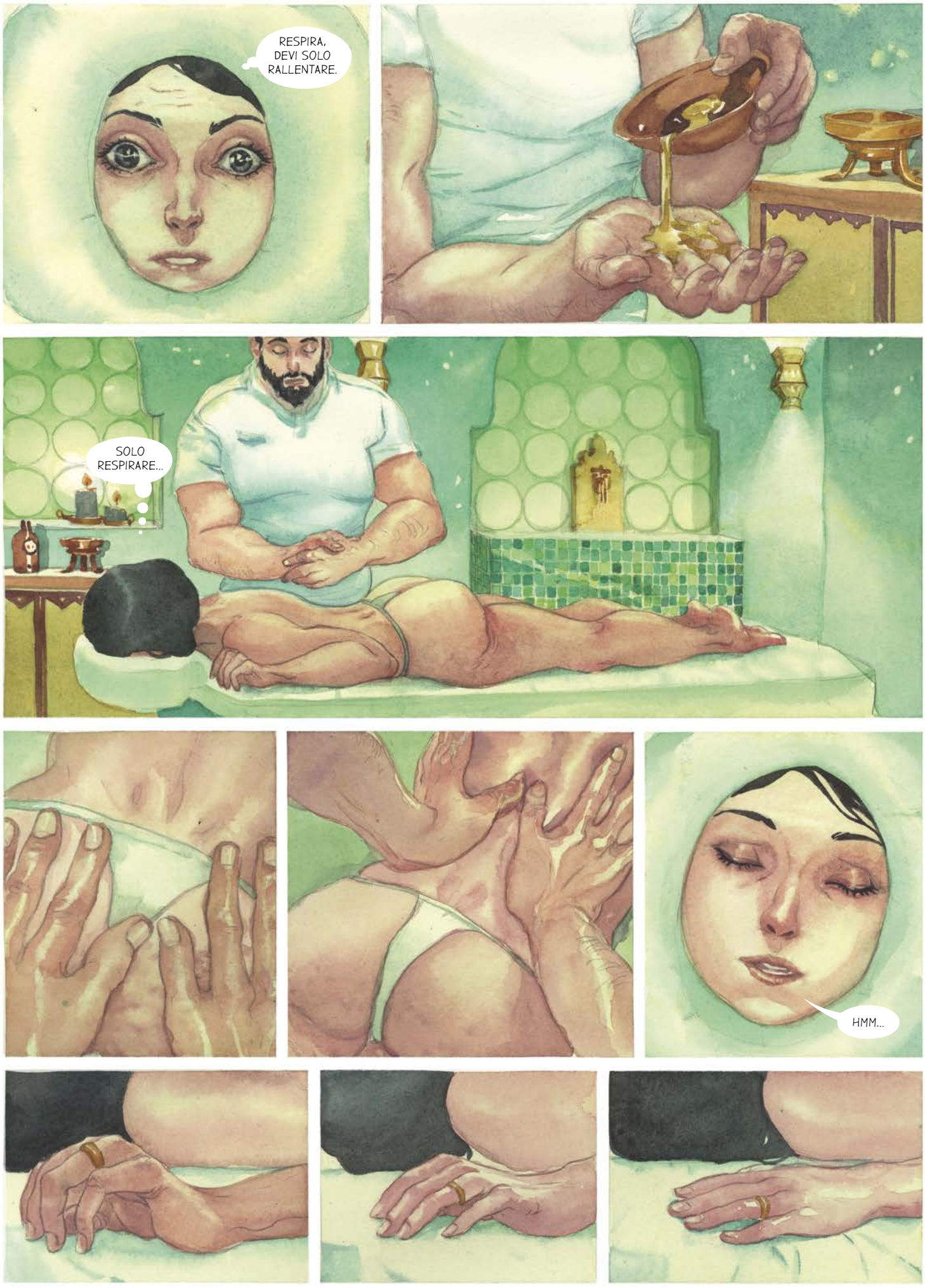
RESPIRA, DEVI SOLO RALLENTARE.
SOLO RESPIRARE...
HMM...

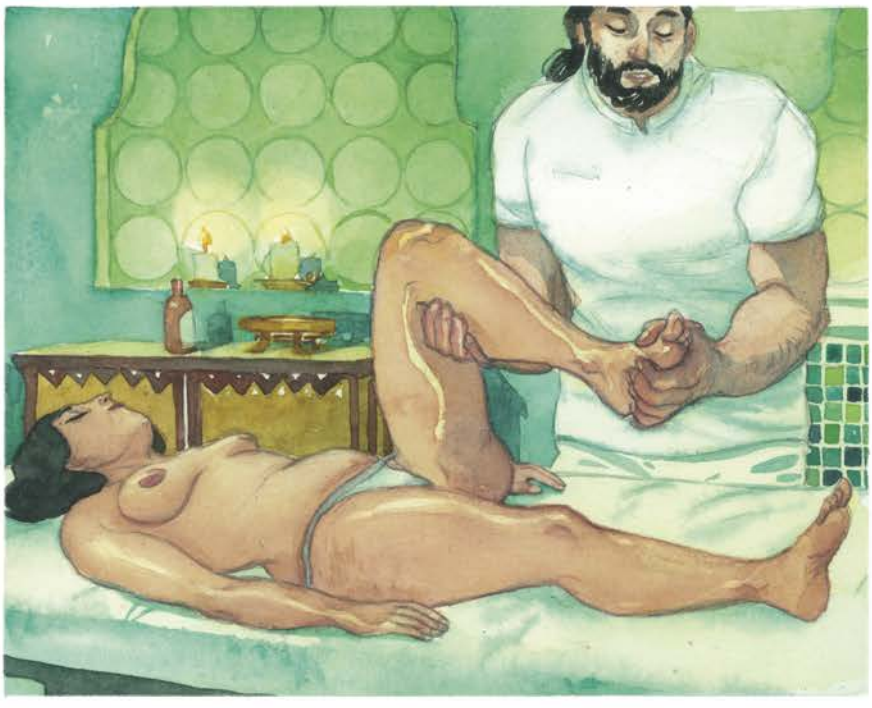

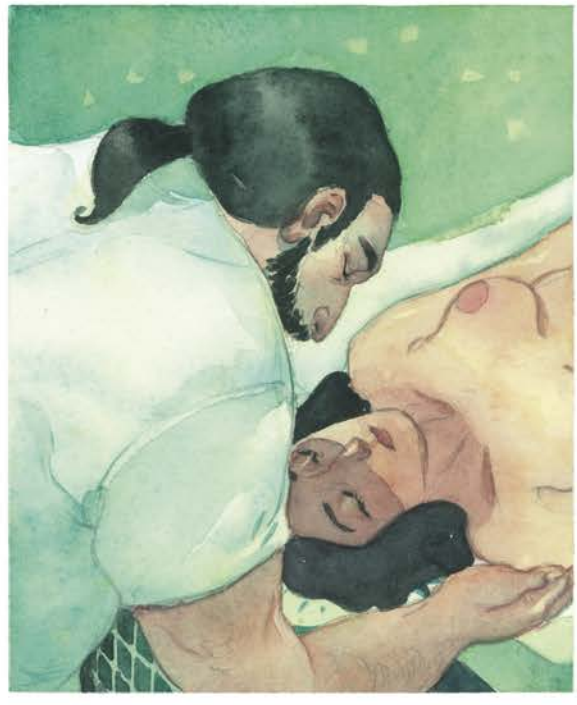

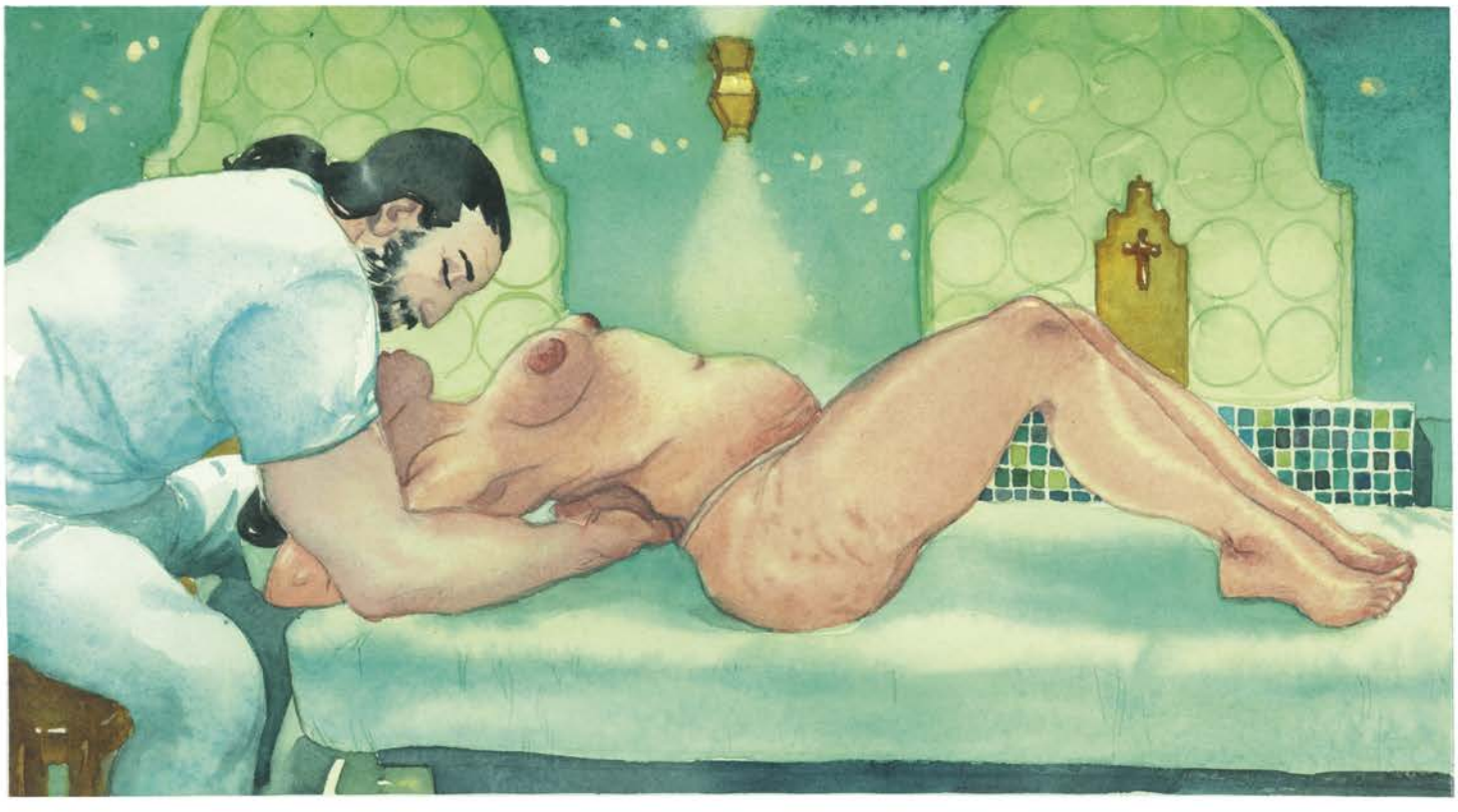

LIBIDO

Il mio corpo è davvero fedele?

Non conosco questo uomo, non so nemmeno il suo nome.
Conosco solo le sue mani, la sua pelle, il suo respiro che si è accordato al mio, il suo peso abbandonato sulla mia schiena. Non so niente di lui, solo che è stato in grado di donarmi qualcosa, e che questo qualcosa è prezioso. Io, piccola donna che non aveva un briciolo di consapevolezza del proprio corpo, ho potuto spiccare il volo fino ad altezze vertiginose...

Sono perplessa... Un uomo è appena stato pagato per mettersi al servizio del mio piacere. Questo fa di lui la "mia puttana"? Mi si potrebbe dire che questo massaggio non era di natura sessuale... ciò che ho sentito vale molto più del fare sesso in un letto.

Forse è così che funzionano le cose? Mentre gli uomini se la spassano al bordello, le donne si fanno coccolare alla SPA. Fino a che punto avrei resistito se le sue mani fossero scivolate lungo le mie cosce?
Volere, desiderare, potere... bramo tutte e tre le cose.

Per più di trent'anni, il mio corpo è rimasto addormentato, e non è né un fascinoso principe né quel babbeo di mio marito ad averlo risvegliato, ma un PERFETTO sconosciuto. In circostanze normali, il suo corpo mi avrebbe quasi spaventato. Troppo grande, troppo massiccio, troppo peloso. Una bestia... di sensualità.

Sotto il calore delle sue mani e del suo sguardo attento, e per la prima volta da molto tempo, mi sono sentita bella. La mia pelle, i miei muscoli... tutto il mio corpo mi ha parlato:

"Toccami, accarezzami.
Sono fatto per godere.
Basta aspettare, Elise!"

FEMMINILITÀ

È forse il mio sesso a fare di me una donna?
Cosa definisce la mia femminilità?

Il mio corpo è un'immagine che rimando al mondo. Che io lo voglia o meno, il mio aspetto gioca un ruolo nel mio rapporto con gli altri. Il mondo lo percepisce come lo vedo io nel mio specchio? Probabilmente no. Immagino sia molto peggio. Sicuramente nota ogni minima ruga, ogni cuscinetto, ogni smagliatura. Lo so perché le vedo scorrere sotto i miei occhi ogni giorno, le foto prima/dopo i ritocchi su Photoshop.

Lavoro per una famosa rivista femminile. Il mio compito consiste nell'intervistare delle celebrità, fare una cernita di blogger e influencer del momento, parlare dei loro segreti di bellezza per dimagrire e rimanere giovani, per poi elencare i loro ennesimi tira e molla. Può sembrare superficiale, eppure... ho la sensazione di immergermi in un universo che riassume sia il potere che la vulnerabilità di una donna: il dovere di essere bella.

La bellezza è un criterio che crea allo stesso tempo attrazione e diffidenza. Non lascia quasi mai indifferenti. La bellezza rassicura, vende, soggioga, seduce, frustra, ferisce... Ecco qui un potere a doppio taglio. E io in tutto questo? Chi sono io nella mia insignificante "normalità"? Come mi percepiscono gli uomini? Sono ancora desiderabile?
Come riconoscere il mio posto tra le altre donne?

Forse per conquistare la mia femminilità dovrei, come un'attrice, "recitarla"?
Che donna voglio essere?
Io che sono sempre stata discreta, vorrei proprio sapere cosa si prova ad essere vista, ammirata, desiderata. Dal mio uomo? Non solo, adesso.
Da me stessa per prima, sarebbe bello...

CAPITOLO 4
SENTIRE

MI DISPIACE PER IERI SERA...
... NON VOLEVO DIRTELO PER NON FERIRTI.
SIAMO IN TANTI A PRENDERLO DI QUESTI TEMPI, AIUTA.
È SOLO UNO STIMOLANTE.
DA QUANDO STIMOLARTI È DIVENTATO UN OBBLIGO?
E IO? CHE NE SAI SE IO VENGO STIMOLATA OPPURE NO?

NON HAI IL TUO SOLITO PROFUMO, STAMATTINA...
LATTE ALLA ROSA!
NON TI ABBIAMO VISTO A YOGA...
SÌ, PREFERISCO LA BOXE...
A PROPOSITO, DEVO PREPARARE UN'INTERVISTA CON IL RAGAZZO DI BELLA MACHIN...
VUOI CHE BUTTIAMO GIÙ QUALCHE DOMANDA PER LA TUA RUBRICA?
WOOOH, ADDIRITTURA. AHI AHI AHI, IL BOYFRIEND DI BELLA BELINDA!
STAVOLTA È TUO MARITO CHE RISCHIA DI INGELOSIRSI.
RICORDATI CHE DEVO ANCORA CHIUDERE IL MIO ARTICOLO.
NON È CHE PUOI TESTARE LA PICCOLA MERAVIGLIA CHE TI HO DATO?
GIURO...
TI CI VORRANNO MASSIMO DUE MINUTI.

A PENSARCI BENE, CHI MI OBBLIGA A MANGIARE AL LAVORO?

TEA ROOM

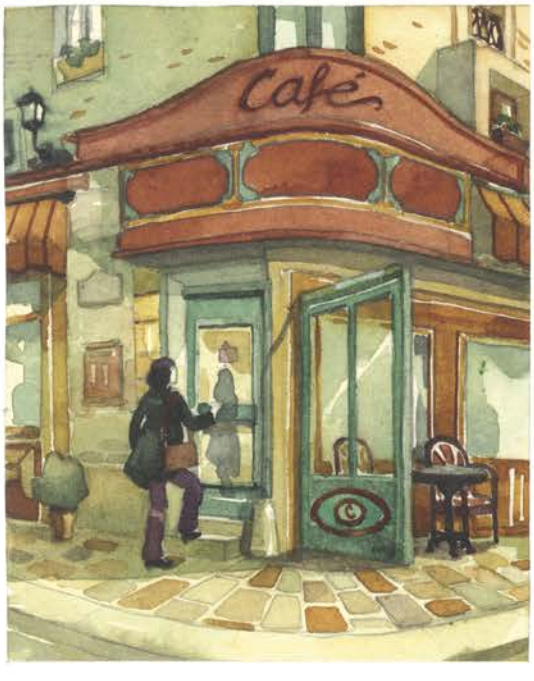
Café

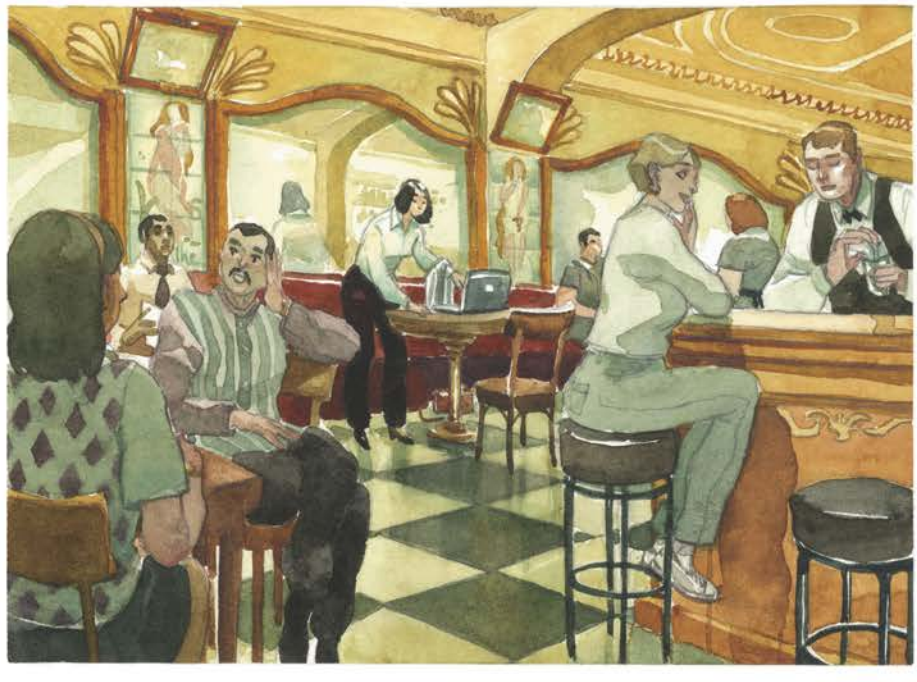

ASPETTA QUALCUNO?
NO, SONO SOLA. GRAZIE.
Menu
ALLORA GLI FACCIO: "OK, TE LE FACCIO VEDERE LE TETTE, MA PRIMA TU!"
absinthe
SIGNORINA, PER FAV...
... FAVORE!
OSTERIE
HA BISOGNO, SIGNORE?
SÌ!

GRADISCE QUALCOSA DI DOLCE, SIGNORA?

CREDO CHE PRENDERÒ UNA TARTE TATIN TIEPIDA CON UNA PALLINA DI GELATO ALLA VANIGLIA.
DELIZIOSO!
VUOI ASSAGGIARE?
SENTI QUESTO!
LEI È UNA SCRITTRICE VERO?
CHE FORTUNA SAPER CREARE STORIE!
TUTTO È POSSIBILE!

RITUALE

Si può considerare il corpo come un tempio?

Ciò che prima era solo un dovere quotidiano è diventato ai miei occhi un rituale sensoriale per celebrare la mia carne. Nella ripetizione dei gesti, scopro mille sottigliezze che la fanno sussultare. Il modo che ho di togliermi i vestiti, di sentirne la consistenza scivolare lungo le braccia, la schiena, le gambe, fino alle linee sottili delle caviglie. Poi la morbidezza della crema sotto la doccia che si stende su ogni centimetro quadrato della mia pelle.

Allora lascio che l'acqua calda scorra sulla sommità della testa, che mi accarezzi la fronte, che mi ricopra le tempie. A gocce, rimbalza sulla punta dei seni, mi abbraccia i piedi dopo aver lambito il perimetro delle mie cosce. Ogni volta è un battesimo e una rinascita.

Ormai, sono attenta a tutti i materiali che tocco. A cominciare dall'asciugamano in cui ho il piacere di avvolgermi quando esco dalla doccia. Mi piace dolce, soffice e tiepido. Dopo che ha assorbito l'umidità che mi imperla la pelle, mi guardo allo specchio, e lì riscopro ogni singola curva, ogni cavità, parte carnosa o scheletrica. Ognuna merita la mia attenzione. In esse è raccolto un sapore delizioso.

E i pasti sono ormai diventati veri e propri momenti di gioia. Sulla lingua, in bocca, si producono piccoli miracoli. Come se, adesso che vi presto attenzione, i gusti si orchestrassero in maniera diversa. L'estasi travolge le mie papille gustative... riaccende la mia ingordigia.

Se soffrire è il segno che sono viva,
assaporare mi fa venire voglia... di esserlo!

absinthe

NON È ANCORA TORNATO.
DOV'È PURE CHE L'HO NASCOSTO...
OH!
"GIURO... TI CI VORRANNO MASSIMO DUE MINUTI."

OH?
CHE?
MA NO!
CAVOLO!

YES! DOVREBBE BASTARE!
HMM...
HMMMMM...

CLIC
SONO... BAGNATA!
İİİİH...
HMM...
TESORO? SEI GIÀ A CASA?
MA NO!
CHE PALLE!

STAVO... PER FARMI UNA DOCCIA!
CON QUESTE VAMPATE DI CALORE, SAI...!
LE TROVO MOLTO SEXY, QUESTE VAMPATE DI CALORE...
OH, TI FACCIO TUTTO QUESTO EFFETTO?
FAMMI VEDERE COME TI PIACE GODERE, TESORO.
AAAAH...

AH, SEI QUI? STO... PULENDO.
AH AH! MA TESORO, MA COS'È QUELLA POSA?
IN CHE SENSO?
SCUSA, MA MI HAI FATTO PENSARE A...
ASPETTA... COSÌ CAPISCI.
E COMUNQUE È TROPPO CARINO NO?
AH AH!

VIBRAZIONI

Godere con la pelle.
Godere con la bocca.
Godere con l'immaginazione.
Godere con il mio sesso!

Come ho fatto a mettere tutto questo da parte per anni?
Non ricordo di essermi mai presa il mio tempo per masturbarmi. Di tanto in tanto, una mano indulgente vagabondava nella danza meccanica dell'atto.
Niente di più.
Prendermi il tempo di esplorare io stessa il piacere? Mai.

Ho condiviso molto poco il mio sesso.
Una "prima volta" consumata rapidamente a 18 anni, poi un incontro inconcludente e alcolico. Il romanticismo delle serate studentesche... Avevo provato piacere? Senza dubbio. Ma niente che oggi ispiri in me la benché minima nostalgia. Non un sospiro, non un abbraccio, né una minima vibrazione.
Sembrava che un ragazzo ne valesse un altro.

Poi ti ho incontrato.
Mi sei piaciuto subito.
Nella dolcezza del tuo sguardo, mi sono sentita tranquilla.
È con te e attraverso di te che ho infine scoperto il mio sesso, ma questo significa che ho imparato a conoscerlo? Gli ho riconosciuto la capacità di essere penetrato, poi di procreare.

Ma riconoscergli la sua capacità di godere?

Solo oggi lo faccio.

Ecco una scoperta...

Oggi, capisco che è mio. Una mia intima proprietà.
E che privilegio, che immenso piacere!
Se solo lo avessi capito prima, avremmo fatto l'amore in maniera diversa?
Mi avresti tradita?

E se io fossi una cosiddetta "frigida"?
Mi avresti insegnato a non esserlo più, vero? Quando si ama, si può confessare di non aver provato alcun piacere? Chissà se sarei riuscita a sentirmelo dire...
Chissà se ho mai avuto il coraggio di dirtelo. Non sei mai stato uno stallone...

Da parte tua, non sento né fame né golosità. Nei tuoi abbracci, godo della tenerezza, ma non sento mai la tensione del desiderio. Sono tua moglie, la madre di tua figlia, una buona compagna con cui condividi le tue stupide battute e la visione delle tue serie preferite.
Ci capiamo, io e te. Litighiamo poco, ancora ci manchiamo.

Con me, sei un uomo di-steso.

Il tuo sesso, verso di me, non si tende più.

Con lei, che uomo sei?

E io... che amante posso essere?

È troppo tardi?

CAPITOLO 5
OSARE

HUM!
OH!

QUINDI...

... HO IL POTERE DI GODERE DA SOLA...

TUTTE LE DONNE HANNO QUESTO POTERE...

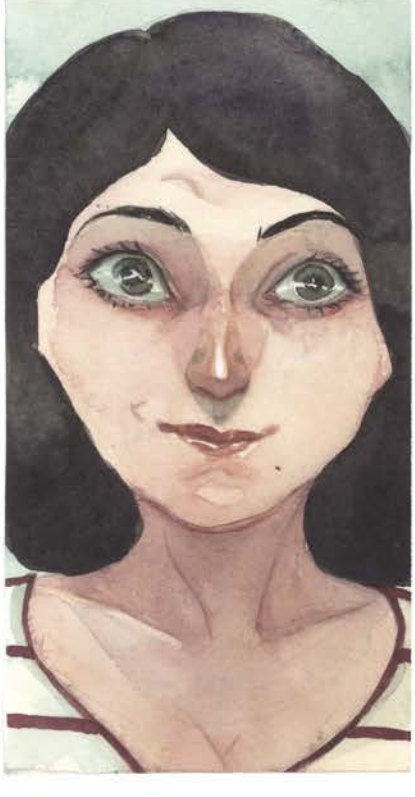

E SE...?

DRIIIIINN

SÌ?
VLAM!

MA CHE COS...

PFFRR...

VRRRRRRRRRRR

Oh...
oh...
oh...
AAAAAAAhhH

VRRRR
VRRRRRRRRR
VRRRRRRRRR
VRRRRRRRR
VRRRRRRRRRRRRR
Hummmm...

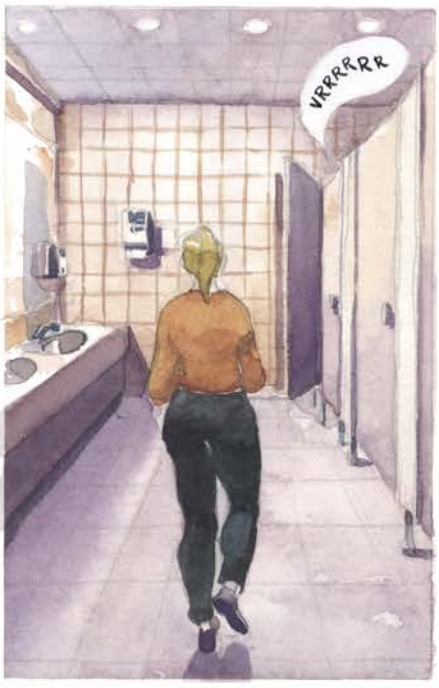
VRRRRRR

VRRRRRRRR
HUMMMM...

VAI A FARTI FOTTERE, MENOPAUSA.

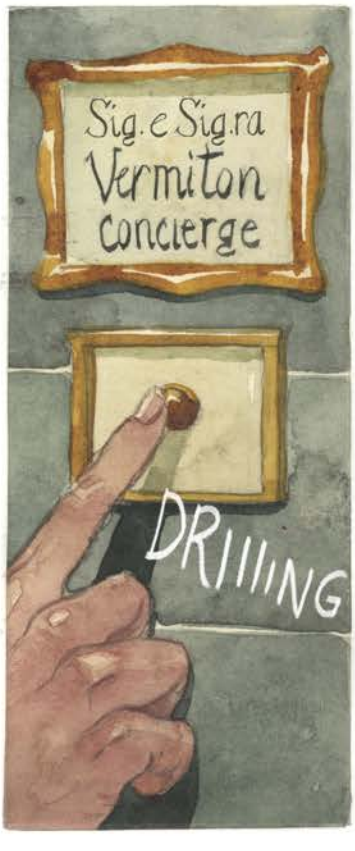
Sig. e Sig.ra
Vermiton
concierge
DRIIIING

Per la
Sig.ra Vermiton
e il suo piacere

HUM... HUM...
COUIC COUIC
AAAH...
MI FA MALE QUANDO È MOLLE.
SCUSA.
NON RIESCO PIÙ SENZA STIMOLANTE.
IN QUALCHE MODO, IO E TE SIAMO SINCRONIZZATI A LIVELLO LIBIDO.
E NON SIAMO NEMMENO PIÙ TANTO GIOVANI.
QUINDI? È COSÌ? HAI DECISO DI LASCIAR PERDERE TUTTO?
MA CHE DRAMA QUEEN! NON ESAGERIAMO.

MA SE INSISTI...
MAGARI POTREMMO ROMPERE LA ROUTINE...
... USCIRE DALLA NOSTRA CAMERA...
... TENTARE L'AVVENTURA...
NON CREDI?
... COME TENTARE IL DIVANO, PER ESEMPIO?
È PAZZESCO, NON L'ABBIAMO MAI FATTO LÌ, A PENSARCI BENE...
AH AH, NON FARE QUELLA FACCIA!
TI PRENDO IN GIRO AMORE!
IL DIVANO È PER LE SERATE SUSHI-NETFLIX!

IL SEGRETO È ESSERE BELLA CON UN TOCCO DI CLASSE...
MA SOPRATTUTTO BELLA.
IN CHE SENSO?
SU UN SITO DI INCONTRI, BISOGNA ANDARE DRITTE AL PUNTO. ANCHE SE HAI INTENZIONI SERIE.
GLI UOMINI SONO VISIVI! QUINDI, SCORDATI LE FOTO DI TRE QUARTI "EFFETTO ARTISTICO". CHISSENEFREGA.
ARRIVANO COME MOSCHE, E TU LI SELEZIONI.
ALLA FINE, SEI SEMPRE TU A SCEGLIERE.
OK, MA TI RICORDO CHE NON STO CERCANDO PROPRIO NIENTE, IO!

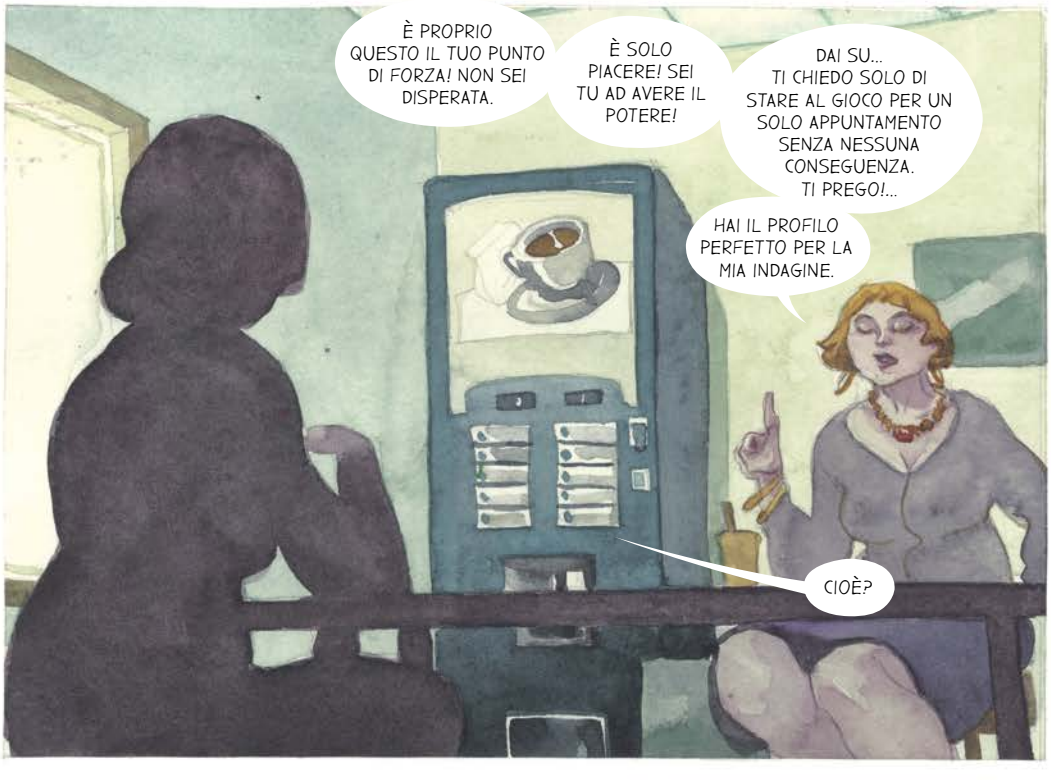
È PROPRIO QUESTO IL TUO PUNTO DI FORZA! NON SEI DISPERATA.
È SOLO PIACERE! SEI TU AD AVERE IL POTERE!
DAI SU... TI CHIEDO SOLO DI STARE AL GIOCO PER UN SOLO APPUNTAMENTO SENZA NESSUNA CONSEGUENZA. TI PREGO!...
HAI IL PROFILO PERFETTO PER LA MIA INDAGINE.
CIOÈ?

DONNA SPOSATA CHE SI ANNOIA.

AH, A PROPOSITO!
È CONFERMATO, NON CI SARÒ NEMMENO QUESTO VENERDÌ SERA.

MI ASPETTI SABATO PER GUARDARE IL NUOVO EPISODIO, EH?

COSA VAI A FARE?

BAH, LO SAI.
MA QUESTA VOLTA MI HANNO AVVERTITO ALL'ULTIMO.

SÌ, LO SO ECCOME...

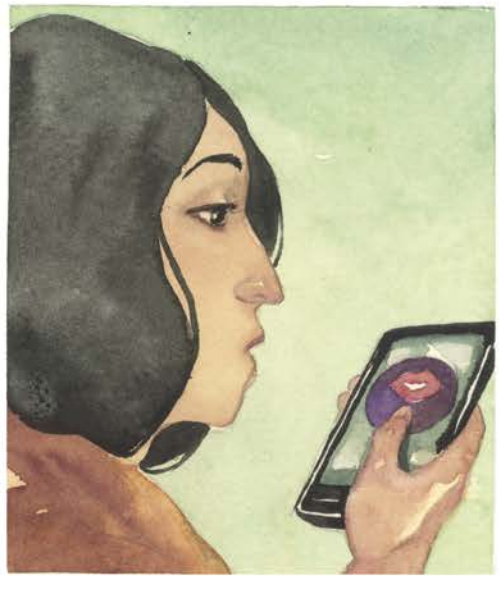

FANTASMI

Ormai una porta si è aperta e non so se riuscirò a chiuderla. Ne avrò anche solo voglia?

Da quando ho saputo della tua bugia, il mio cervello trae un perverso piacere a presentarmi mille possibilità. Immagino sempre quello che fai e come lo fai; la gelosia mi tormenta, non posso farci niente. Ma non è tutto. Un velo è stato tolto dal mio viso. Ti vedo molto di più per come sei, non solo un compagno tenero e abitudinario ma un uomo con le sue voglie, i suoi misteri, i suoi momenti di debolezza... e allo stesso tempo, vedo anche gli altri uomini. Ormai percepisco i loro sguardi interrogativi, i loro silenzi, i loro inviti. Non so dire esattamente cosa c'è dietro. Non necessariamente desiderio, ma un'attenzione particolare.

Di recente ho constatato che basta sostenere lo sguardo di una persona del sesso opposto per creare in lei un turbamento. Che potere straordinario battere le ciglia o accennare a un sorriso! Non pensavo di esserne capace.
Sperimento... riconosco che è piacevole.

Il mio immaginario è anche diventato terreno favorevole ad altri tipi di scenari, e non penso più solo a quelli che riguardano te. Sono troppo contorti, crudeli. D'altronde, è probabile che tu non faccia neanche un decimo di ciò che immagino.
Mi stupisco io stessa della mia capacità di produrre una così grande varietà di messe in scena. Nella mia mente, ad esempio, sei sempre in forma. È davvero così?
C'è da chiedersi se quello che immagino non sia quello che spero...

Quando mi accarezzo, quando osservo passanti in metro, ma anche i clienti nei bar dove mi fermo a mangiare, mi abbandono alle mie fantasie. Lì, tutto è possibile. Il mondo non è più una terra ostile dove sono trasparente, ma un parco giochi dove ricopro un ruolo: l'intraprendente, quella che riceve, quella che gode.
Non ho un amante. Ne ho cento...

Sì, il mio immaginario è ricco... ma che cosa ho voglia di fare con la mia realtà?

Et si vous
vous croquiez
aussi dans la
pomme?

VOGLIO CAMBIARE.
ESSERE UNA DONNA COMPLETA.
... NON SOLO MOGLIE E MADRE...
ADESSO SO CHE POSSO FANTASTICARE, TOCCARE, SENTIRE, SEDURRE... GODERE...
IN REALTÀ, POSSO FARE CIÒ CHE VOGLIO.
TEAROOM
DORIAN

OOH!
BENVENUTA, SIGNORA.
MI PERMETTE?
FELIX
FACCIA SCIVOLARE IL PIEDE, PER FAVORE.
FELIX
SENTE COME LO STIVALE SI SPOSA...
... PERFETTAMENTE...
... CON IL SUO POLPACCIO?

PER SAPERE SE UNA COSA È FATTA PER LEI DEVE PRIMA PROVARLA.
OH, QUESTA CURVA È PERFETTA.
MI PARE ENTUSIASTA.
PENSO DI AVERNE TUTTE LE RAGIONI.
MI PERMETTA...
LEI È RADIOSA.

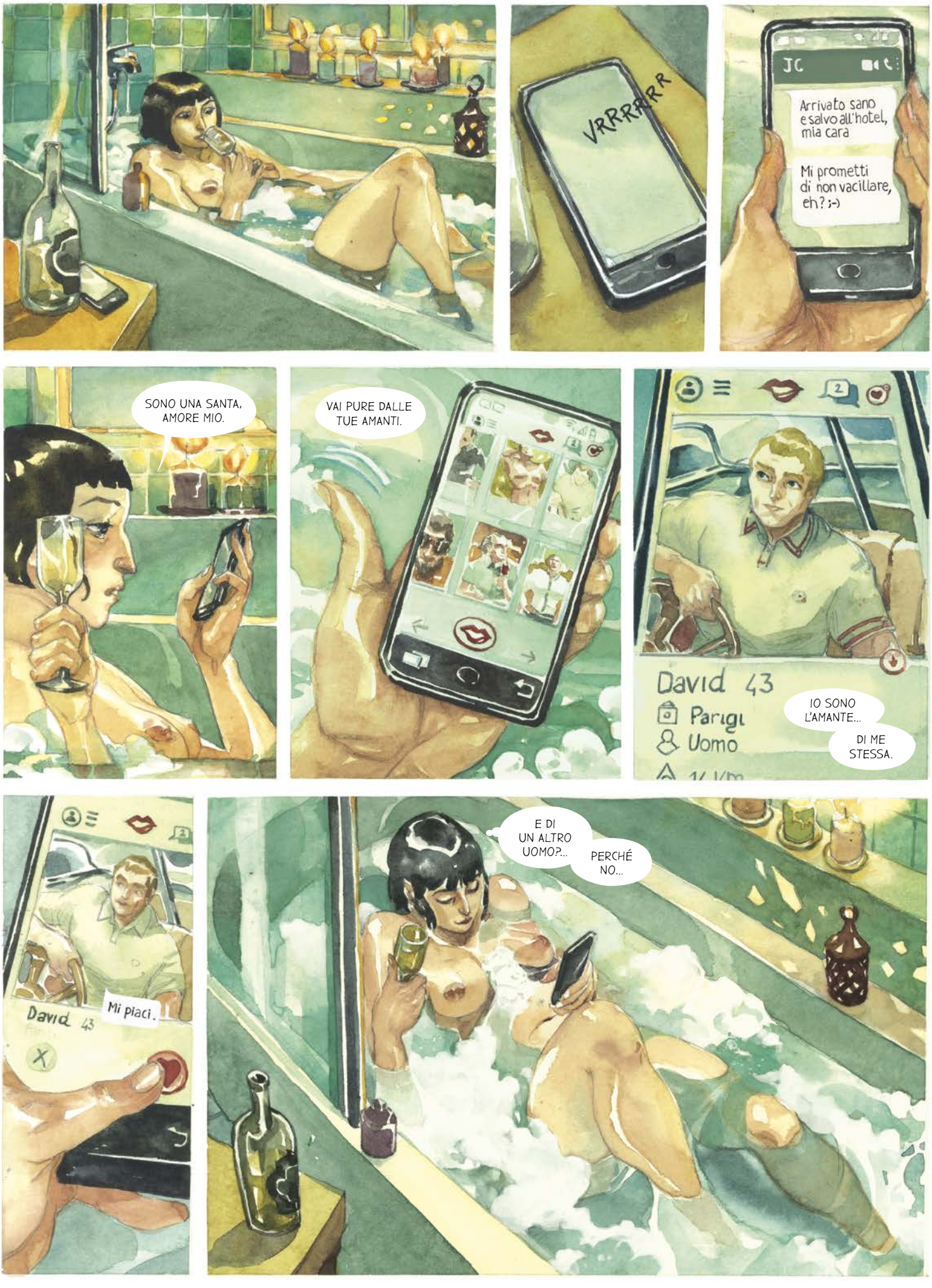
VRRRRRRR
JC
Arrivato sano e salvo all'hotel, mia cara
Mi prometti di non vacillare, eh? ;-)
SONO UNA SANTA, AMORE MIO.
VAI PURE DALLE TUE AMANTI.
David 43
Parigi
Uomo
IO SONO L'AMANTE...
DI ME STESSA.
David 43
Mi piaci.
E DI UN ALTRO UOMO?...
PERCHÉ NO...

CONDIVISIONE

Nel riflesso dello specchio, contemplo la mia fica.

Ormai lo chiamo così, questo mio sesso ignorato così a lungo. Dato che nessun altro nome mi aveva convinta davvero, ho scelto quello che mi evocava di più calore e voluttà... È anche un "oggetto curioso", con la sua parte di mistero. D'altronde nessuno mi ha mai davvero spiegato come funzionava. Ho dovuto iniziare a lavorare in una rivista femminile per trovare informazioni utili, scoprire testimonianze di altre donne. A quanto pare, non sono la sola a sentirsi confusa. Il sesso maschile è "semplice", evidente. Essendo così a portata di mano, è normale che se ne parli con meno imbarazzo. Ma noi? Sono la nostra fisiologia o la nostra educazione a spingerci a accantonare questa parte di noi stesse?

Quindi contemplo la mia "fica", "my sweet pussy" come ho sentito dire nei porno. Io che non ne avevo mai visto uno, ci ho trovato un'intensità che non avevo mai creduto possibile. Spesso brutale, frettolosa, scontata, caricaturale. Una ferocia animale che non ha niente a che fare con l'amore condiviso nel mio letto coniugale.
È a volte fuorviante, a volte strano, scioccante.
Eccitante.

Lì, migliaia di fiche vengono esibite in un lungo e in largo, ingrandite con l'obiettivo fish-eye. Contemplare il sesso di altre donne mi ha fatto bene. Eppure sono sempre riempite con un sesso maschile, potente, vigoroso. Doloroso?

Il piacere di una donna può forse sorgere solo nell'atto di riempire un vuoto?
E se la nostra potenza risiedesse sia nella nostra capacità di accogliere il sesso degli uomini che nell'astenercene? Dopotutto, l'apoteosi non si ottiene forse semplicemente ruotando ... un dito?

La mia fica è dolce e bella.

Mentre con delicatezza, ne allargo le tenere e tiepide labbra, intravedo la mia parte oscura, la mia misteriosa possibilità di inghiottire la carne e di metterla al mondo.

Dolcemente, imparo a conoscerla con le mie dita, dialogo con la sua fragilità, esercito una pressione regolare sopra il clitoride. In un fremito, la sento reagire. Adesso le mie mani avvertono la possibilità di scivolarci dentro, mentre la squisita cavità diventa più umida. Il calore volteggia a poco a poco nel basso ventre, si lancia verso i capezzoli che si tendono.

Anche noi abbiamo le nostre erezioni... uno slancio della carne.
La mia fica reagisce con piccole contrazioni.

Invoca il dito medio, poi l'indice, fino a una penetrazione precisa e sottile. Poi porto il dito alla bocca. Voglio assaporare il succo della mia eccitazione. Ritorno alla danza circolare sul piccolo organo conico. L'orgasmo sale in un'immensa onda elettrica. Mi si chiudono gli occhi; la mia testa cade all'indietro; un profondo sospiro si sprigiona dalla mia gola, in un lungo gemito. Ancora in attesa nella mia trance, contemplo di nuovo la mia fica nello specchio, lucente, aperta.

Tesoro mio. E se fosse giunto il momento di condividerti?

CAPITOLO 6
GODERE

BENE... SIAMO ENTRAMBI SPOSATI, È GIÀ UNA PRIMA COSA IN COMUNE, AH AH!
DA QUANTO TEMPO SEI ISCRITTA?
CREDIMI, CI SI PRENDE GUSTO IN FRETTA...
OH, NON STO MICA DICENDO CHE SONO DIPENDENTE, EH!
MA LA ROUTINE MI UCCIDE...
PER ME SONO SOLO... DEGLI SVAGHI.
CAM
AMO MIA MOGLIE. LO SO, È STRANO DIRLO.
MA... HO SOLO BISOGNO DI QUALCOSA IN PIÙ.

E POI MI PIACE SEDURRE. SCORGERE IL PIACERE NELLO SGUARDO DELLA MIA PARTNER.

È COSÌ...
... MI SENTO VIVO.

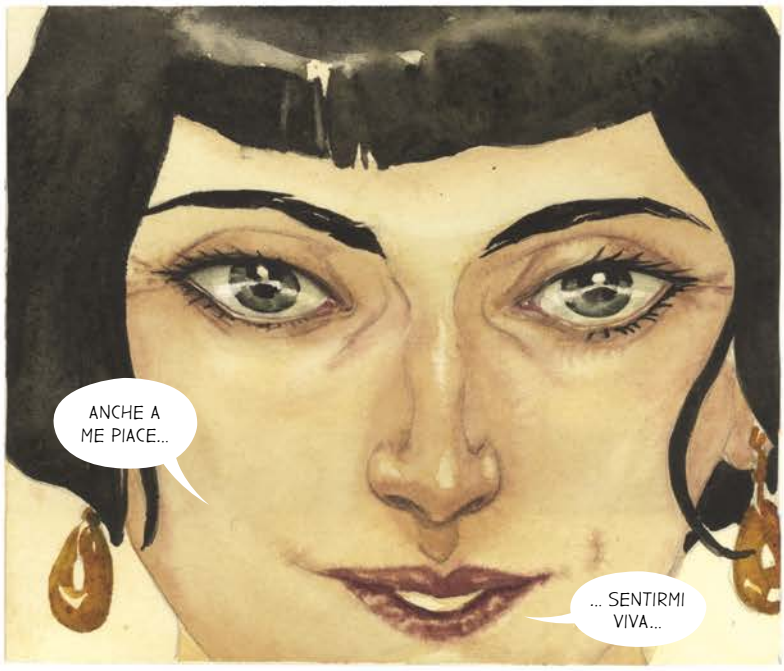
ANCHE A ME PIACE...
... SENTIRMI VIVA...

HUMMM...
AAAHH...
AAAAAHH!

MA DIMMI... HAI DETTO CHE TI PIACE SEDURRE, DARE PIACERE...
... ALLORA PERCHÉ NON DARLO A TUA MOGLIE, DATO CHE LA AMI?
SONO UN UOMO!
E TU?
COSA GLI DIRESTI, A TUO MARITO, SE SAPESSE CHE TE LA SPASSI CON DEGLI ALTRI?
CIAO BELLA. GRAZIE PER QUESTO DOLCE SVAGO.

TRADIMENTO

Ho tradito mio marito.

Pensavo che il senso di colpa mi avrebbe divorato, ma è tutta un'altra cosa. Sì, provo una certa vergogna, ma è comunque una sensazione inebriante. Ho trasgredito, male male.
Dio, che bello! Ho osato.
Questo fa di me una cagna?

Da quando ho avuto questa avventura, ti ho un po' recuperato, mio caro, ma rimango insoddisfatta.
Tradirti non mi rende più felice. Non è questo il genere di equità che sognavo. Non ho nemmeno sentito il crescere di un orgasmo, ho solo rubato un piacere cerebrale e furtivo. Quell'uomo mi ha scopata con un vigore che di certo non avevo mai conosciuto, ma senza sorpresa, senza sfumature, senza fantasia. E soprattutto, mi ha guardata appena, assorbito com'era dalla curva del mio culo che ha cercato così tanto di assalire. Bisogna perdonarlo, "poverino"; sua moglie gli nega questo favore, ha detto. Peraltro, il mio non gliel'ho prestato. Dopotutto, la parte più eccitante rimarrà ciò che
avevo immaginato del nostro incontro.

Andando a cercare altrove, mi sono tradita anche io.

Quando ci siamo incontrati in quel bar, la mia eccitazione era alle stelle! Sapermi "in difetto", sentire lo sguardo di un uomo che mi spoglia... ecco cosa valeva la pena di essere vissuto.
Ma cosa pensare del seguito? Perché per una donna è così facile avere la sensazione di essere stata usata? Perché questo bisogno di sentirsi meritata? Gli uomini si scontrano con lo stesso dilemma? Ne dubito. Si sentiranno re nel loro harem.
Io, invece, ho la vaga impressione di aver giocato a fare la puttana, senza aver preso una lira.

È fuorviante, strano, scioccante.
Eccitante.

PERCHÉ HAI SCELTO MIO MARITO?
NON VOLEVO FARTI DEL MALE.
ALLORA VOLEVI FARTI DEL BENE?
SÌ...
HO VOLUTO ESSERE EGOISTA PER UNA VOLTA.

SONO TORNATA!
ALLORA?
L'HAI SFIANCATO SPERO?!
COSA?!
GLI HAI FATTO IL CULO, AL TUO INSEGNANTE DI BOXE?
L'HO PROSCIUGATO, AMORE. KO.
THAT'S MY GIRL!
ALLORA? CHI HA TRADITO CHI IN QUESTA PUNTATA?

PASSI TUTTO IL TEMPO A GUARDARE IL TELEFONO, DÌ UN PO'.
SEI DIVENTATA INSTAGRAM DIPENDENTE, AMMETTILO!
SCUSA, SEMPRE IL LAVORO.
NON SI HA PIÙ TEMPO PER SÉ, CON QUESTI CELLULARI.
ALLORA CARA, CHE NOTIZIE CI SONO DAL FRONTE?
EH BEH, DATO CHE LO CHIEDI...
MI SONO FIDANZATA.
OH, BAMBINA, CHE CACCIATRICE!
DEGNA FIGLIA DI SUO PADRE!
È MERAVIGLIOSO.
E LUI COME SI CHIAMA?
LEI. LEI SI CHIAMA...
SI CHIAMA LISA...
... E NE SONO MOLTO INNAMORATA.

SENTITE, NON MI ASPETTO CHE CAPIATE, IO...
GRAZIE.
GRAZIE DI AVERLO CONDIVISO CON NOI.
NOI TI AMIAMO.
CAZZO, SONO IO CHE VI AMO!
RIESCI ANCORA A SORPRENDERMI...

QUALCOSA È CAMBIATO.
DA QUANDO MI SENTO IN PACE CON IL MIO CORPO, IL MIO RAPPORTO CON IL MONDO HA INIZIATO A CAMBIARE.

MIO MARITO MI TRADISCE ANCORA UN PAIO DI VENERDÌ AL MESE...
FA MALE, MA MI CI STO ABITUANDO.

E IO? IO LO FACCIO OGNI VOLTA CHE UN UOMO RIESCE A RISVEGLIARE IN ME ABBASTANZA FIDUCIA, SORRISI, APPETITO.

FAR GODERE IL MIO CORPO MI RENDE UNA CATTIVA PERSONA?
SONO DONNA.
NON SOLO MOGLIE E MADRE.

DOPOTUTTO, IO E MIO MARITO CONDIVIDIAMO LO STESSO ERRORE:
VIVIAMO NELLA MENZOGNA.

SIGNORA...

QUEGLI STIVALI SONO DIVINI, MA MI SERVE ALTRO.
VOGLIO UN NUOVO PAIO DI DÉCOLLETÉ.
MI AFFIDO A LEI.

LA RINGRAZIO PER LA FIDUCIA, SIGNORA.
NON LA DELUDERÒ...
LASCI CHE SIA IO A FARLA SCIVOLARE.
ECCO, DOLCEMENTE...
COME SI SENTE?
SEDOTTA...
E LEI COME SI SENTE, INVECE?
MA LEI LO SA GIÀ, SIGNORA...
... AI SUOI PIEDI...

MI FACCIA VEDERE QUELLO CHE SOGNA DI FARE NEL NEGOZIO.
GUARDA UN PO'...

HMMM...
COSÌ DELIZIOSA...
DOLCEMENTE... HMMM... SÌ, COSÌ...

HMMM... BELLO...
OH!
HUMMM...
HMMM...
AAAAAAH...

ESTASI

Credevo che bisognasse amarsi per fare l'amore.

È vero. Bisogna poter amare sé stessi, amare l'altro in tutto ciò che accettiamo di non sapere, amare questo spazio che creiamo insieme. Fidarsi.

Fare l'amore significa baciare, leccare, succhiare, palpare, sentire, scopare, mormorare, gridare, gemere, rallentare, respirare... godere. Ancora e ancora. E anche se non è necessaria per godere, quanto è bella anche la penetrazione!

Fare l'amore significa creare.

Chi avrebbe mai pensato che avrei potuto vivere una simile esperienza con uno sconosciuto?
Perché l'ho amato, profondamente, il tempo di un tocco. Non so spiegarlo.
Al di là delle parole, al di là di questa storia tra noi che non esiste, è esistito eccome, questo momento di grazia
Nel suo sguardo, mi sono sentita reale.

Se il sesso può farsi ferita, umiliazione, vuoto, frustrazione, può anche essere tutt'altra cosa. Qualcosa di raro, di inestimabile. Non sono in grado di trovare le parole giuste per descrivere ciò che hanno appena sentito la mia carne, il mio cervello, il mio ventre. Ho visto il piacere abbracciare ogni singola cellula del mio corpo e darmi una serenità che non credevo possibile. È una sorpresa, uno shock... Che tristezza averlo scoperto solo oggi, che spreco!

Ma che gioia, anche. Perché alla fine, sono diventata me stessa, e anche di più.
Donna. Umana. Dea.

Fare l'amore è una benedizione!

CAPITOLO 7
AMARE

CHE BELLAAA!

LO SAPEVO CHE TI SAREBBERO STATE ALLA PERFEZIONE.

COME MI TROVI?

QUANTO SEI BELLA...
TESORO, DEVI ANDARTENE PRIMA CHE ARRIVI IL MIO CLIENTE...
... ALTRIMENTI HO PAURA CHE TI PREFERISCA A ME!
UNA DEA, ECCO COSA SEI.
E TU INVECE SEI UN ANGELO.
GRAZIE ANCORA.

È IL MOMENTO.
ASPETTI...
HO BISOGNO DI...

OH!!
TESORO MIO... COME...
SCUSAMI...

PERCHÉ NON MI HAI DETTO NIENTE?
NON RIUSCIVO...
HIIII, BABY!
CARA...
... L'UNICA DONNA CHE INCONTRO QUI...
... SONO IO.

AMORE MIO

Quindi è questo l'epilogo del gran mistero?

Un giorno il tuo dolore ti spinge al limite, e decidi che devi esplorare la tua sessualità, e che in questa ricerca, io non ho nessun ruolo. Quindi ti rivolgi a una professionista, una bella *escort* dall'accento russo, di personalità intraprendente e frizzantina. L'iniziazione che sembrava prendere la piega di un gioco di sottomissione, vira alla rivelazione.

La maîtresse di cui hai bisogno, non è lei, ma tu!
Tu e le carezze degli uomini...

Per anni, il tuo desiderio non si è mai concesso di concentrarsi sull'oggetto che lo nutriva nella sua natura profonda. Mio caro, perché hai represso così a lungo la tua omosessualità?

Se Manon fosse qui, utilizzerebbe senza dubbio parole più adeguate: "bisessuale con una preferenza per gli uomini e un ruolo passivo, con un gusto per il travestimento fetish"?
Ed eccoti lì, con la tua nuova complice, intento a creare un rituale di trasgressione. Comincia una serie di appuntamenti regolari, un paio di venerdì sera al mese. Lei ti procura il necessario per vestirti da diva, tu le paghi una suite in un hotel di lusso. Così lei può ricevere lì i suoi clienti abituali mentre tu te ne vai trionfante, con i tuoi sublimi tacchi a spillo.

Eccolo quindi il tuo segreto: cambiare pelle e godere del desiderio che ne consegue.
Sei il mio marito tenero e noioso, e sei lei, focosa e conquistatrice.
Quella che ho tanto odiato, ammirato... sognato. Che barzelletta.

Come hai sopportato di vivere al mio fianco e di rinnegarti fino a questo punto?
Come hai sopportato il peso di questa bugia?

L'idea che andassi a letto con donne a pagamento mi disgustava. Il solo pensiero che ne toccassi un'altra mi rattristava. Ma così non so cosa pensare. Sono triste per essere stata esclusa dal tuo mondo intimo, mi vergogno per essermi tradita al punto di tradirti. Mi solleva il fatto di averti infine conosciuto. Buffo no?

Alla fine la cagna siamo sia io che te.

È strano, ma ti ringrazio.

E adesso, cosa diventeremo?

A VOLTE, MI DICO CHE HO SOLTANTO SOGNATO CHE TUTTO SAREBBE RICOMINCIATO COME PRIMA.
IN REALTÀ, LA NOSTRA VITA QUOTIDIANA RIMANE INVARIATA. C'È ANCORA TENEREZZA.
OGNI TANTO RIDO ALLE SUE BATTUTE UN PO' PESANTI. PENSO GLI PIACCIA INTERPRETARE IL CLICHÉ DEL MACHO MEDIO.
Guardatevi ATTORNO!
MI CAPITA DI FAR COLPO IN METRO SU QUALCUNO.
IO LO STUZZICO QUANTO BASTA, SENZA ABBASSARE LA GUARDIA.
NON HO LA MINIMA INTENZIONE DI TRASFORMARMI IN PREDA...
AL LAVORO SONO PIÙ RILASSATA, ED È UN BENE.
STO ANCHE INIZIANDO AD APPREZZARE LO YOGA!

IN MOLTI CI VEDREBBERO VIZIO, UNA SESSUALITÀ MANCATA. PER ME INVECE, SIAMO FINALMENTE LIBERI. LUI VIVE LA SUA DOPPIA IDENTITÀ, MENTRE IO CONTINUO A COSTRUIRE LA MIA. ESPLORO.

PENSAVO CHE IL MIO CULO FOSSE TROPPO GRANDE, LA MIA PANCIA TROPPO ROTONDA... ED ECCO CHE PROPRIO GRAZIE A QUESTA CARNE VIVA GODO, ONORATA DAI MIEI AMANTI.
BASTA SAPERLI SCEGLIERE. HO ANCORA LE MIE DELUSIONI... E LE MIE BELLE SORPRESE.

LUI CONTINUA IL SUO RITUALE DI SEDUZIONE E NE TRAE MOLTO PIACERE.

ALLA FINE, NON SIAMO MAI STATI COSÌ VICINI...

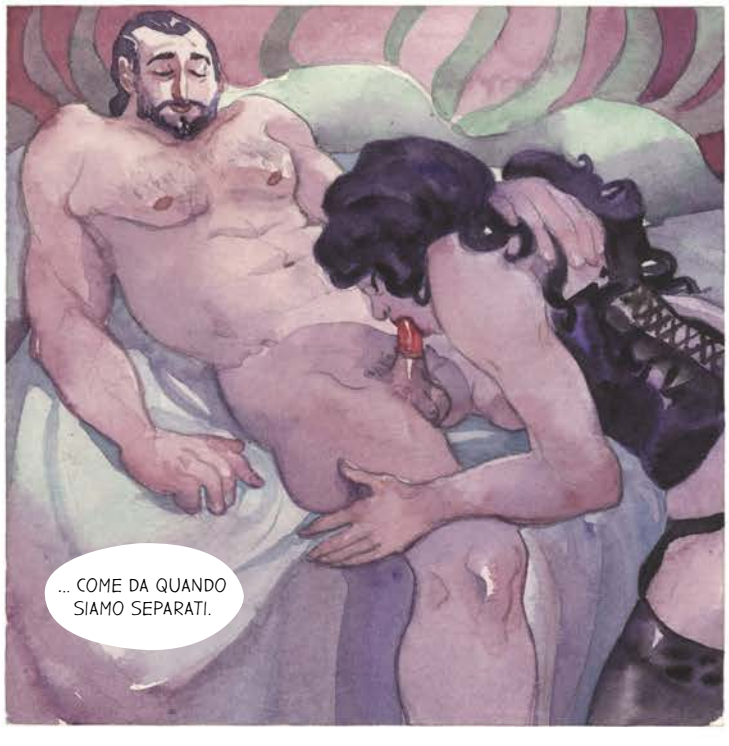
... COME DA QUANDO SIAMO SEPARATI.

JEAN-CRISTOPHE NON È PIÙ IL MIO UOMO, MA LA PERSONA CON CUI CONDIVIDO LA MIA VITA.
NON È IL PRINCIPE CHE AVEVO SEMPRE SOGNATO, È VERO.
CHE FREGATURA, QUESTO IDEALE DA FIABA, A PENSARCI BENE!
L'AMORE NON HA BISOGNO DI MODELLI.
E CHI LO SA? MAGARI UN NUOVO UOMO UN GIORNO INCROCERÀ IL MIO CAMMINO, QUALCUNO CHE SAPRÀ DAVVERO FARE L'AMORE CON ME E CHE CONTERÀ DAVVERO...
AD OGNI MODO, DA PARTE MIA, NON LO ASPETTO.
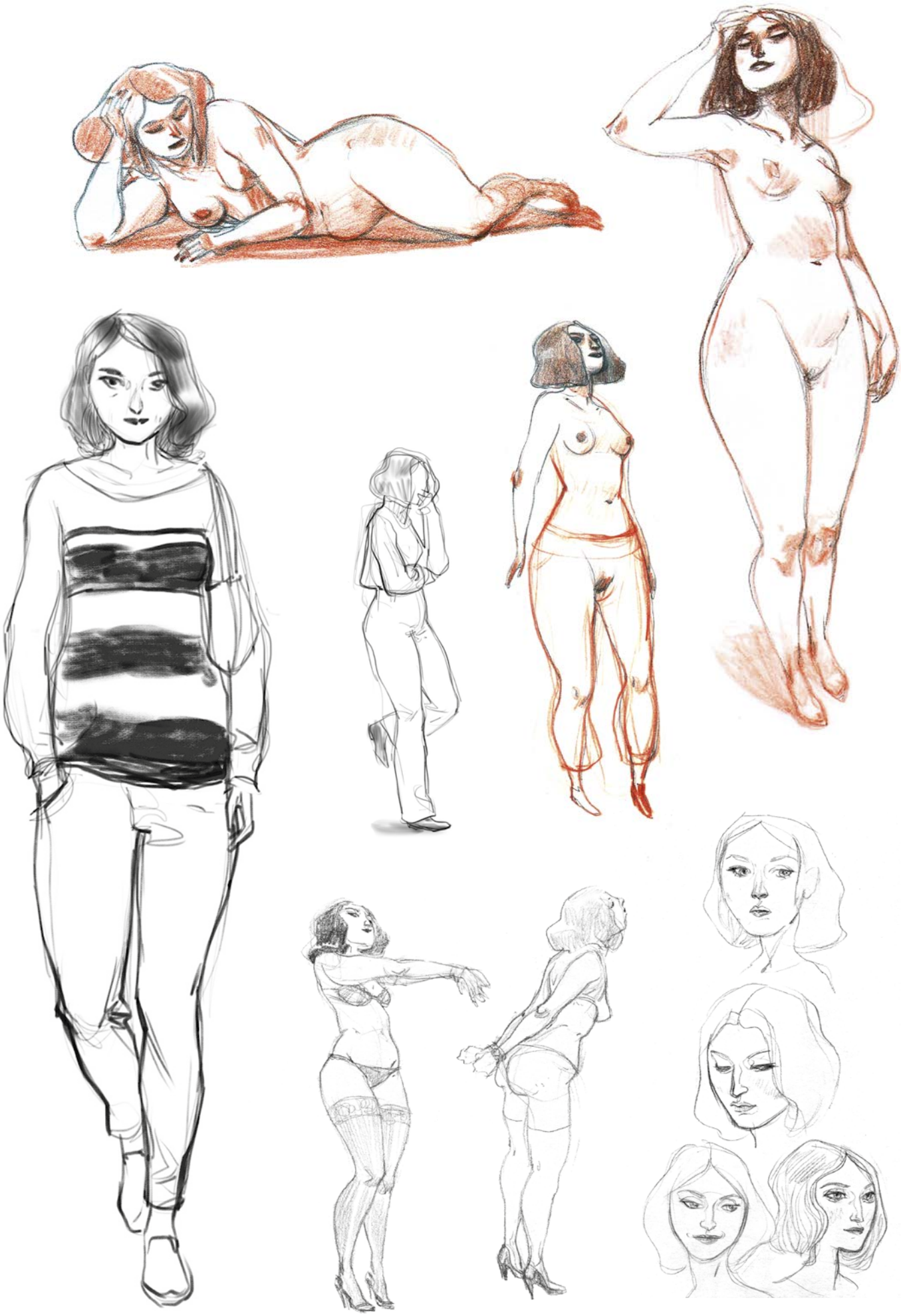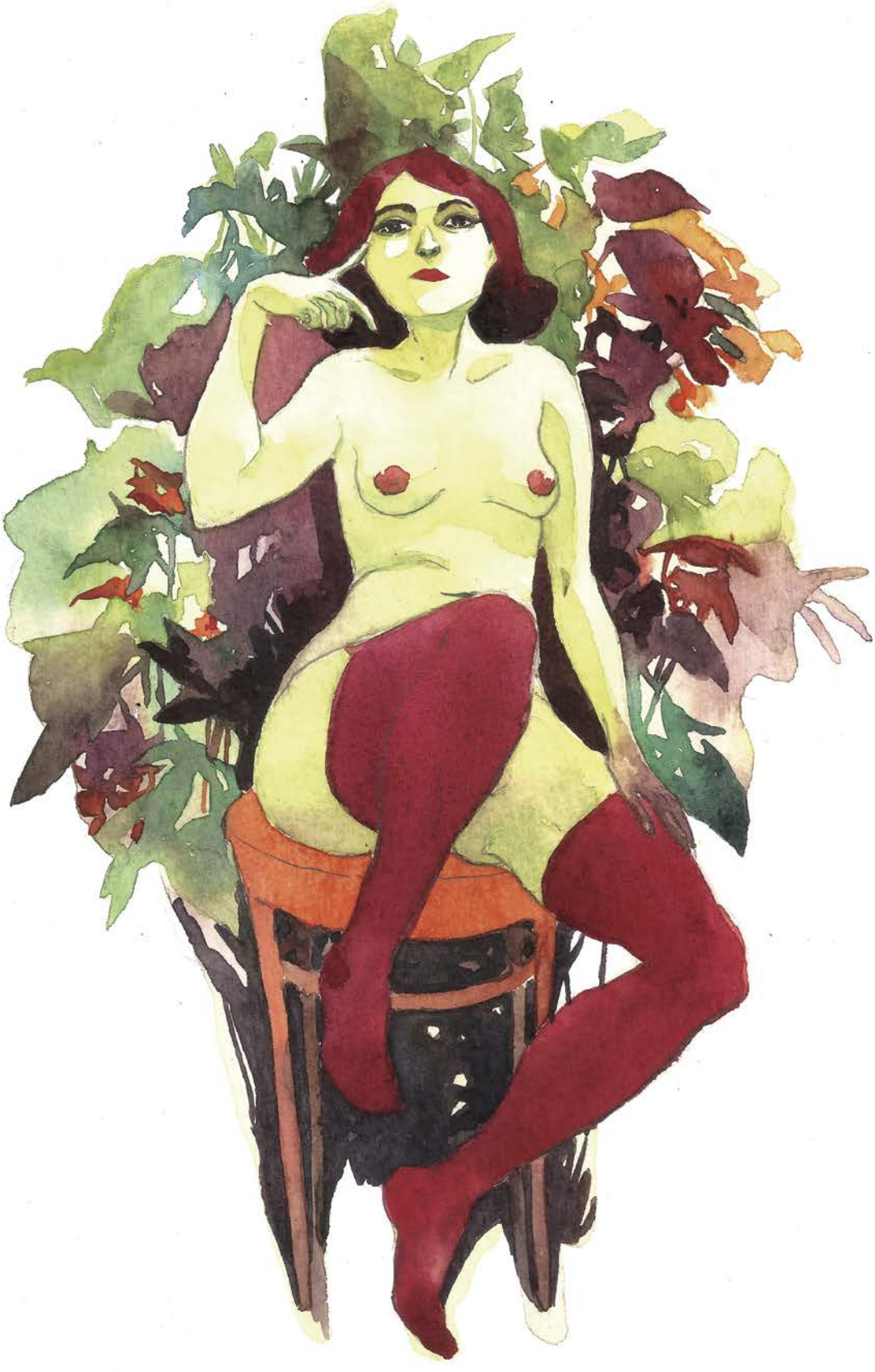
CHE DONNA VOGLIO ESSERE?